Una strategia per il turismo sostenibile nel Delta emiliano-romagnolo: prendiamocene cura!

Il Piano di Azione della Strategia di Sviluppo Locale LEADER 2014-2020

FOCUS: Le opportunità per gli enti pubblici

Comacchio, 03 novembre 2016

Programma di Sviluppo Rurale dell'Emilia-Romagna 2014-2020

UNIONE EUROPEA Fondo Europeo Agricolo per lo Sviluppo Rurale

Regione Emilia-Romagna

L'Europa investe nelle zone rurali

Il Piano di Azione Locale della Strategia di Sliluppo Locale Leader 2014-2020

GAL Delta2000 è stato confermato anche per la programmazione 2014-2020 ai primissimi posti in graduatoria ottenendo il massimo delle risorse assegnate dalla Regione pari a € 10.738.648

Comuni compresi nell'aerea Leader
Area Ferrarese: Argenta (*), Berra, Codigoro, Comacchio, Fiscaglia, Goro, Jolanda di Savoia, Lagosanto, Mesola, Ostellato, Portomaggiore (*);
Area ravennate: Alfonsine, Bagnacavallo (*), Cervia (*), Conselice (*), Ravenna (*), Russi (*) - *(*) comuni parzialmente inclusi*

N.B. PER I COMUNI PARZIALMENTE COMPRESI, GLI ELENCHI DEI FOGLI E DEI MAPPALI INSERITI NELL'AREA LEADER SONO SCARICABILI DAL SITO www.deltaduemila.net

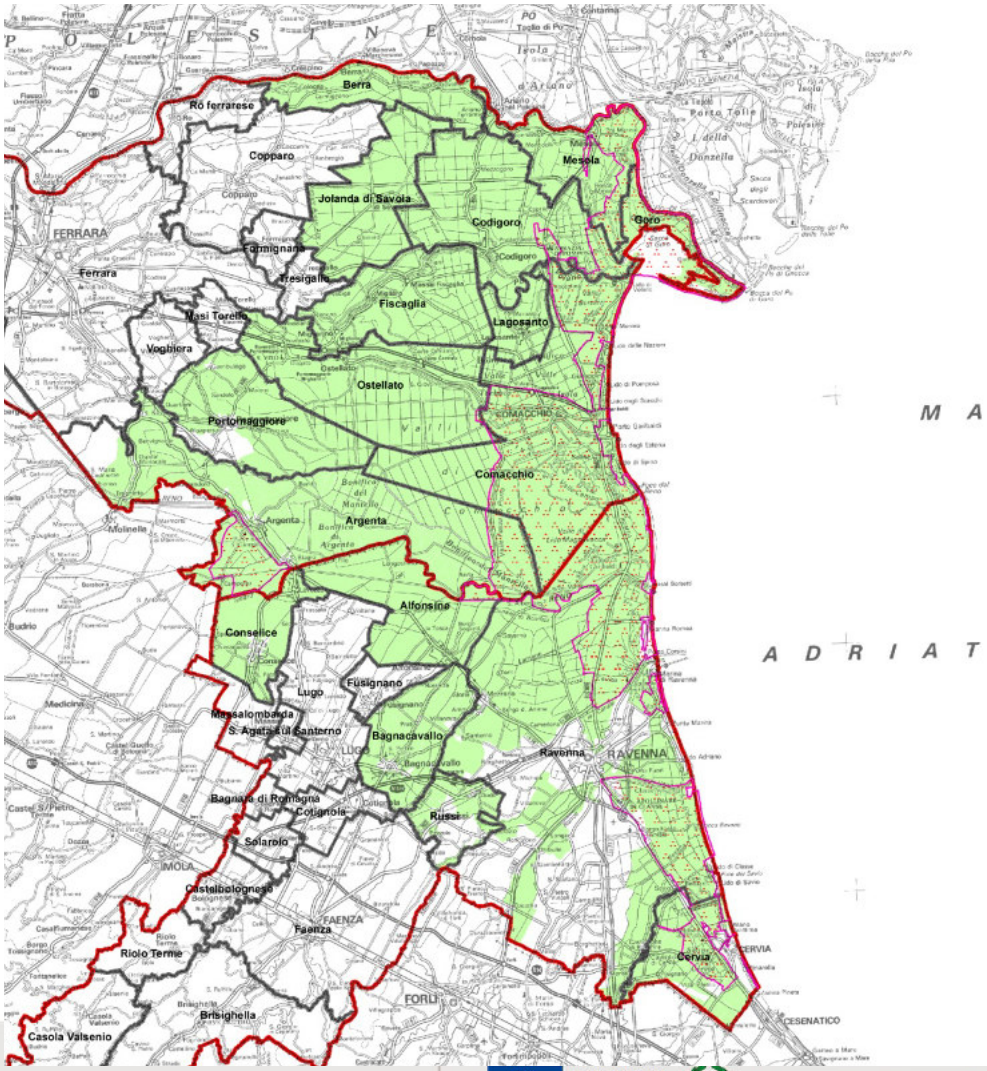

Programma di Sviluppo Rurale dell'Emilia-Romagna 2014-2020

UNIONE EUROPEA Fondo Europeo Agricolo per lo Sviluppo Rurale

Regione Emilia-Romagna

L'Europa investe nelle zone rurali

L'area territoriale LEADER 2014-2020

Comune	Prov.	AREA LEADER 2014 2020					VARIAZIONE AREE LEADER 2007-2013 e LEADER 2014 - 2020	
		COMUNI TOTALMENTE INCLUSI	COMUNI PARZIALMENTE INCLUSI	*Popolazione Asse 4 N. abitanti*	*Superficie Asse 4 Km2*	*Densità Asse 4 Ab/Km2*	VARIAZIONE POPOLAZIONE ASSE 4	VARIAZIONE SUPERFICIE AREA LEADER
Alfonsine	RA	X		12.294	*106,79*	115,12	10.467	11,34
Argenta	FE		X	*14.401*	*303,62*	47,43	13.084	229,09
Bagnacavallo	RA		X	*3.823*	*72,74*	52,56	-300	3,07
Berra	FE	X		5.026	*68,84*	73,01	-547	0,23
Cervia	RA		X	*9.070*	*67,46*	134,45	8.325	27,74
Codigoro	FE	X		12.261	*170,01*	72,12	-528	0,04
Comacchio	FE	X		22.745	284,13	80,05	9.649	3,26
Conselice	RA		X	*6.261*	*57,30*	109,27	191	0,83
Goro	FE	X		3.860	*33,18*	116,34	-138	2,09
Jolanda di Savoia	FE	X		3.019	*108,34*	27,87	-166	0,24
Lagosanto	FE	X		4.990	*34,44*	144,89	404	0,18
Fiscaglia	FE	X		9.396	*116,18*	80,87	-428	58,35
Mesola	FE	X		7.075	*84,31*	83,92	-205	0,14
Ostellato	FE	X		6.400	*173,34*	36,92	-248	-0,39
Portomaggiore	FE		X	*2.942*	*109*	27,03	1.382	29,06
Ravenna	RA		X	*24.035*	*414,18*	58,03	7.802	61,27
Russi	RA		X	1.450	*30*	48,33	269	7,65
AREA LEADER DELTA EMILIANO-ROMAGNOLO		**10**	**7**	**149.048**	**2.233,69**	**66,73**	**49.013**	**434**

FOCUS AREE E PRIORITA' STRATEGICHE PER IL TURISMO SOSTENIBILE E LA VALORIZZAZIONE DEL PAESAGGIO

Programma di Sviluppo Rurale dell'Emilia-Romagna 2014-2020

Il Delta del Po per lo sviluppo del turismo sostenibile e dell'economia locale: *prendiamocene cura!*

FA.1 – IL DELTA DEL PO: LE RISORSE PER LO SVILUPPO SOSTENIBILE DELL'ECONOMIA

PST1.1 QUALITA' DELLA DESTINAZIONE
PST.1.2 QUALITA' DEI PRODOTTI
PST. 1.3 ETICA DELLA DESTINAZIONE

FA.2 – IL DELTA DEL PO: PRENDIAMOCENE CURA

PST.2.1 EDUCAZIONE E APPRENDIMENTO
PST.2.2 CURA E RESTYLING

FA.3 – IL DELTA DEL PO: UN TESORO DA SVELARE AL MONDO

PST.3.1 PROMO-COMMERCIALIZZAZIONE
PST.3.2 RETI E COOPERAZIONE

L'Europa investe nelle zone rurali

I beneficiari

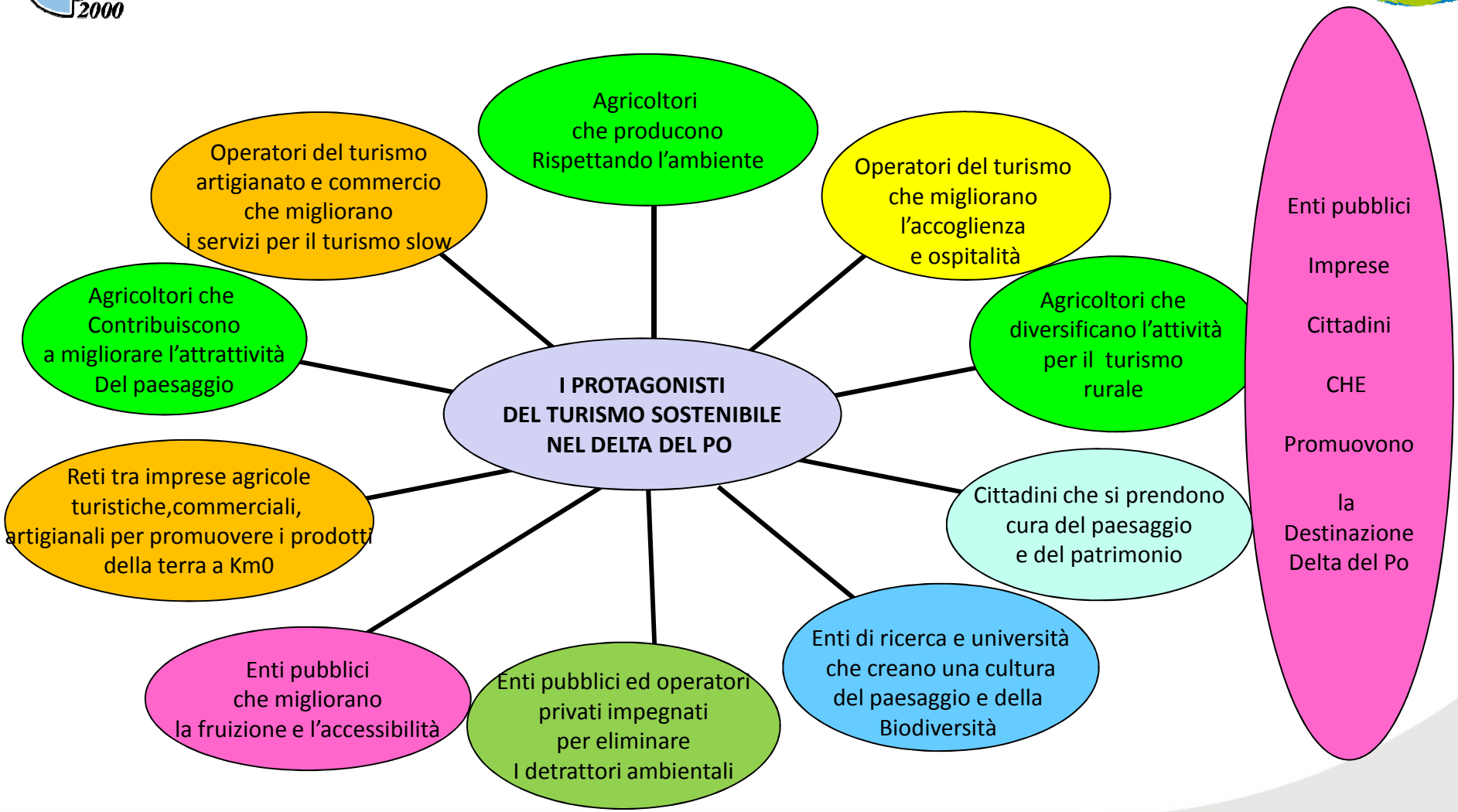

19.2.01.03 Strutture per i servizi pubblici (7.4.02)
BANDO PUBBLICO

Chi finanzia:
Comuni (singoli e associati) e altri Enti pubblici

Cosa finanzia:
Recupero e valorizzazione di fabbricati pubblici e relative pertinenze, al fine di migliorare l'attrattività e la qualità della destinazione del Delta del Po. Interventi di recupero di fabbricati pubblici e relative aree di pertinenza di importanza storica e architettonica da destinare a servizi pubblici, o per attività artistiche, culturali, educative e naturalistiche (con esclusione dei servizi socio-assistenziali di base di cui alla 7.4.01 del PSR), centri di aggregazione, per il tempo libero e per lo sport.

Quanto finanzia:
Importo investimento: min. € 50.000,00; max. € 300.000,00
Contributo in conto capitale: 80%
Risorse disponibili € 1.220.000,00

Quando:
Previsione di apertura del Bando: marzo 2017

19.2.01.03 Strutture per i servizi pubblici (7.4.02)
BANDO PUBBLICO

Spese ammissibili:

- Spese di ristrutturazione e ampliamento di beni immobili;
- Attrezzature e strumentazioni connesse al recupero dei manufatti edilizi e di arredo delle aree pertinenziali, quando di valenza funzionale, storica e documentale;
- Sistemazione, adeguamento e miglioramento delle aree esterne di pertinenza degli immobili di cui al punto precedente;
- Spese generali nella misura del 10% della spesa massima ammessa a contributo, spese per interventi di qualificazione delle aree esterne.

IMPORTANTE:

✓I progetti dovranno essere conformi ad un piano di sviluppo comunale o sovraordinato, e includere un programma di gestione dei servizi che potrà anche coinvolgere operatori privati individuati con procedure ad evidenza pubblica per la gestione dei servizi .

✓I beneficiari dovranno garantire che gli immobili ristrutturati saranno destinati per dieci anni all'erogazione di servizi pubblici o vincolati per attività artistiche, ricreative, culturali, educative e sportive per la popolazione.

19.2.02 - 01.A Azioni di indirizzo e accompagnamento per organizzare un sistema a rete intermodale (barca+bici+treno+bus) - REGIA DIRETTA GAL

Chi finanzia:

GAL DELTA 2000

Cosa finanzia:

Azione di accompagnamento per Indirizzare e migliorare la qualità della progettazione per la costruzione di un verso sistema a rete attraverso: messa in rete dei percorsi ciclabili esistenti nel Delta, verifica dello stato di fatto dei percorsi promossi ad uso turistico rivolti a collegare siti di interesse naturalistico ed emergenze storico-culturali, sulla base di standard di qualità, quali: Sicurezza, Continuità, Attrattività (Manuale della ciclabilità - progetto Interbike Italia-Slovenia); Mappatura delle criticità dei percorsi in termini di collegamento, di detrattori ambientali sul percorso, individuazione di eventuali nuove percorrenze per collegamenti intermodali finalizzati a collegare le stazioni dei treni e/o bus, punti di approdo barche, con percorsi ciclabili a scopo turistico, individuazione di interventi di mitigazione dei detrattori; Identificazione di elementi che aiutino a "riconoscere" le vie ciclabili del Delta del Po.

Quanto finanzia:

Importo investimento: € 25.000,00;

Contributo in conto capitale: 80% - Risorse disponibili € 20.000,00

Quando:

Tempi di attuazione entro settembre 2017

19.2.02 - 01.B Investimenti per organizzare la ciclabilità e collegamenti intermodali (barca+bici+treno+bus) BANDO PUBBLICO

Chi finanzia:

Enti Pubblici singoli e/o in forma associata comprese le Unioni dei Comuni; società pubbliche, Enti di gestione delle aree protette, Consorzi di bonifica

Cosa finanzia:

Interventi finalizzati alla realizzazione di percorsi naturalistici, e/ o piste ciclabili ad uso esclusivo e/o misto e comunque in regola con la normativa vigente, interventi necessari per organizzare l'intermodalità (progetti oggetto degli interventi collocati e previsti all'interno del "master plan dell'intermodalità del Delta del Po" di cui all'azione 19.2.02 – 1.A; Progetti che hanno una valenza intercomunale e di connessione tra più siti di interesse turistico sia di carattere naturalistico che storico-culturale; Progetti di completamento di circuiti eco-turistici esistenti, Progetti indirizzati a potenziare l'intermodalità (barca+piedi+bici), Progetti che prevedono un piano di gestione con il coinvolgimento di soggetti che hanno una natura sociale; Progetti che prevedono nel piano di gestione di coinvolgere imprese agricole locali per svolgere lavori di manutenzione straordinaria ; Progetti che prevedono a fronte di installazione di nuova cartellonistica informativa e di segnaletica stradale a scopo turistico di bonificare quella esistente obsoleta e "datata")

Quanto finanzia:

Importo investimento: min. € 20.000,00; max. € 300.000,00

Contributo in conto capitale: 70%

Risorse disponibili € 780.000,00

Quando:

Previsione di apertura del Bando: novembre 2017

19.2.02 - 01.B Investimenti per organizzare la ciclabilità e collegamenti intermodali (barca+bici+treno+bus) BANDO PUBBLICO

Spese ammissibili:

- Opere edili funzionali e necessarie alla realizzazione degli interventi;
- Attrezzature e strumentazioni connesse alla finalità degli interventi;
- Arredi necessari per la fruizione dei percorsi intermodali;
- Costi per segnaletica stradale a finalità turistica e per cartellonistica informativa
- Costi di demolizione e/o costi di abbellimento dei siti attraverso l'acquisto e messa a dimora di piante autoctone e/o acquisto di arredi e/o altri elementi necessari alla mitigazione dei detrattori ambientali e paesaggistici collocati lungo i percorsi oggetto dell'intervento
- Spese generali nella misura del 10% della spesa massima ammessa a contributo.

IMPORTANTE:

✓I progetti dovranno indicare il programma di manutenzione

✓La segnaletica e la cartellonistica realizzata dovrà essere in linea con strumenti di immagine coordinata che saranno indicati nell'avviso pubblico

19.2.02.02.A Realizzazione delle Porte del Delta - CONVENZIONE

Chi finanzia:

ENTE PER LA GESTIONE DEI PARCHI E DELLA BIODIVERSITA' – DELTA DEL PO

Cosa finanzia:

L'Ente Parco procederà alla realizzazione fisica di almeno n.9 Porte di accesso al Parco localizzate in punti strategici di ingresso nel Delta che rappresenteranno un esempio di "Land Mark" che potrà essere replicato e modulato in base alle specifiche esigenze dei luoghi. L'Ente Parco procederà alla richiesta di manifestazione di interesse rivolta agli enti pubblici del territorio. Le Porte del Delta del Po seguiranno le caratteristiche già individuate grazie al concorso di idee realizzato con il Leader 2007-2013. Sulla base delle manifestazioni di interesse, con la collaborazione dei Comuni aderenti, i progetti saranno realizzati dall'Ente Parco, il quale provvederà a stipulare gli atti necessari con i titolari delle aree oggetto dell'intervento, qualora non siano già di titolarità dell'Ente Parco, per un periodo di almeno dieci anni. I Comuni dovranno assicurare il cofinanziamento e la manutenzione delle Porte del Delta.

Quanto finanzia: Importo investimento: € 550.000,00;
Contributo in conto capitale: 80% - Risorse disponibili € 400.000

Quando:Tempi di attuazione: entro dicembre 2016 MDI
Entro settembre 2017 progettazione esecutiva
e assegnazione lavori; entro fine 2018 Realizzazione fisica

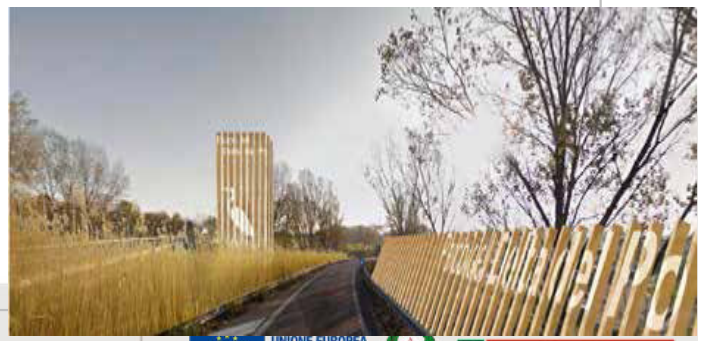

A.7.5 - 19.2.02 - 0.3 Interventi di qualificazione e miglioramento della fruizione di spazi naturali, vie d'acqua, aree storico-archeologico e aree pubbliche a fini turistici, ricreativi, sociali

BANDO PUBBLICO

Chi finanzia:

Enti pubblici e società pubbliche, Enti di gestione delle aree protette, Consorzi di bonifica, Associazioni senza scopo di lucro

Cosa finanzia:

Interventi finalizzati a: organizzare parchi fluviali; qualificazione di aree di interesse storico-naturalistico finalizzati alla creazione di offerte turistiche eco-sostenibile tramite ad es. allestimento di capanni fotografici, torrette di osservazione, ecc.; interventi finalizzati alla qualificazione e/o realizzazione di impianti sportivi destinati sia alla popolazione che ad una fruizione turistica

Quanto finanzia:

Importo investimento: min. € 20.000,00; max. € 300.000,00

Contributo in conto capitale: 70%

Risorse disponibili € 600.000,00

Quando:

Previsione di apertura del Bando: marzo 2017

A.7.5 - 19.2.02 - 0.3 Interventi di qualificazione e miglioramento della fruizione di spazi naturali, vie d'acqua, aree storico-archeologico e aree pubbliche a fini turistici, ricreativi, sociali BANDO PUBBLICO

Spese ammissibili:

- Opere edili funzionali e necessarie alla realizzazione degli interventi;
- Materiali, attrezzature e strumentazioni connesse alla finalità degli interventi;
- Arredi necessari complementari per la realizzazione degli interventi;
- Spese per cartellonistica informativa;
- Spese di promozione e comunicazione nella misura del 20% della spesa massima ammessa a contributo;
- Spese generali nella misura del 10% della spesa massima ammessa a contributo

IMPORTANTE:

✓La segnaletica e la cartellonistica realizzata dovrà essere in linea con strumenti di immagine coordinata che saranno indicati nell'avviso pubblico

19.2.02 - 0.6 Azione di innovazione sociale: integrazione tra agricoltura e inclusione sociale - BANDO PUBBLICO

Chi finanzia:

raggruppamenti tra diversi soggetti quali: imprese agricole, organizzazioni professionali, associazioni di categoria, enti pubblici, società pubbliche, associazioni di privati senza scopo di lucro, società miste pubblico-private, proprietà collettive, scuole ed università ad indirizzo agrario e ad indirizzo socio-economico, organismi di ricerca

N.B. Il raggruppamento dovrà essere formato da almeno tre soggetti: impresa agricola, scuola o università o organismo di ricerca, e un altro soggetto tra i beneficiari ammissibili

Cosa finanzia:

a)Studi di fattibilità per la messa a punto dei soggetti e della filiera, analisi sulla sostenibilità ambientale ed economica degli interventi da realizzare compreso gli approfondimenti delle coltivazioni oggetto del progetto; b) sostegno allo start–up delle attività e degli investimenti realizzati dall'aggregazione; c) attività di promo-comunicazione e di commercializzazione per la collocazione dei prodotti

Quanto finanzia:

Importo investimento: max. € 250.000,00

Contributo in conto capitale: 60%

Risorse disponibili € 250.000,00

Quando:

Previsione di apertura del Bando: marzo 2017

19.2.02 - 0.6 Azione di innovazione sociale: integrazione tra agricoltura e inclusione sociale - BANDO PUBBLICO

Spese ammissibili:

- Costi per la redazione dello studio di fattibilità e per la costruzione delle forme associative finalizzate alla realizzazione di progetti che rispondano alle finalità dell'azione
- Costi per il coordinamento e la gestione del progetto, spese per animazione, riunioni e incontri;
- Opere edili finalizzate al recupero e/o ristrutturazione di strutture e/o locali funzionali alla realizzazione del progetto e rientranti nelle finalità dell'azione;
- Attrezzature, macchinari e strumentazioni e arredi necessari alla finalizzazione degli interventi;
- Opere, attrezzature e strumentazione finalizzate al risparmio energetico;
- Opere ed interventi di sistemazione delle aree di pertinenza esterna finalizzate a qualificare il paesaggio, compreso piantumazioni e arredi per esterno
- Spese di promozione e comunicazione
- Spese di commercializzazione per la collocazione delle produzioni
- Spese generali nella misura del 10% dei costi ritenuti ammissibili

19.2.02 -09 Percorsi di educazione ambientale- CONVENZIONE

Chi finanzia:

ENTE PER LA GESTIONE DEI PARCHI E DELLA BIODIVERSITA' – DELTA DEL PO

Cosa finanzia:

L'Ente per la Gestione dei Parchi e della Biodiversità – Delta del Po intende promuovere percorsi di apprendimento rivolti alle scuole primarie e secondarie di primo grado, al fine di divulgare i principi legati al recente riconoscimento del Delta del Po come Riserva della biosfera - MAB UNESCO. Verranno realizzati progetti di comunicazione e educazione ambientale rivolti alle scuole di ogni ordine e grado al fine di recuperare, a partire dalle nuove generazioni, un contatto più diretto con gli ambienti che ci circondano, mettendo a disposizione delle giovani generazioni iniziative di educazione ambientale che, con strumenti e metodologie rinnovate, possa avvicinare i giovani (bambini e ragazzi) al proprio contesto territoriale, facendo riscoprire ambienti e paesaggi,diffondendo il concetto di MAB UNESCO

Quanto finanzia: Importo investimento: € 250.000,00;
Contributo in conto capitale: 80% - Risorse disponibili € 200.000,00

Quando:Tempi di attuazione: progetto entro dicembre 2016
Realizzazioni: anni scolastici 2017-2018; 2018-2019

19.2.02 -10 Progetto pilota per aumentare la cultura del paesaggio: Delta International Summers Schools- CONVENZIONE

Chi finanzia:

Università di Ferrara – Dipartimento di architettura in collaborazione con Università di Ravenna – Dipartimento di Scienze ambientali

Cosa finanzia:

Lo svolgimento di workshop internazionali di analisi e progettazione urbanistica e del paesaggio, con il coinvolgimento di studenti e neo-laureati italiani e stranieri, giovani professionisti italiani e stranieri, docenti e relatori di fama internazionale, stakeholders, enti territoriali e agenzie di sviluppo. DISS è indirizzata alla formulazione di proposte meta-progettuali di valorizzazione degli spazi e dei paesaggi rurali e idraulici dei territori che gravitano attorno al Delta emiliano-romagnolo, concentrandosi e lavorando sui seguenti aspetti: le trasformazioni del paesaggio rurale e agricolo, il recupero anche a fini turistici e ricreativi delle architetture, infrastrutture e sistemi idraulici caratterizzanti tale territorio, la progettazione di nuovi percorsi e sistemi di promozione e di valorizzazione del territorio; la promozione di una diffusa cultura del paesaggio e della biodiversità. DISS coinvolgerà tecnici delle amministrazioni locali e progettisti territoriali al fine di contribuire ad elevare la qualità progettuale e aumentare la cultura della biodiversità e del paesaggio rurale: naturale, abitato e culturale

Quanto finanzia: Importo investimento: € 187.500,00;
Contributo in cc: 80% - Risorse disponibili € 150.000,00.

Quando:Tempi di attuazione: 3 edizioni 2017-2018 - 2019

19.2.02 -09 Cartellonistica e segnaletica coordinata
CONVENZIONE

Chi finanzia:

ENTE PER LA GESTIONE DEI PARCHI E DELLA BIODIVERSITA' – DELTA DEL PO

Cosa finanzia:

Progetto di sistema della segnaletica e della cartellonistica con un progetto coordinato dall'Ente Parco Delta del Po, in cui gruppi di progettazione misti formati da tecnici esperti e da tecnici comunali, individueranno i punti di interesse del territorio da segnalare, l'individuazione di cartelli e segnali ormai superati da bonificare, e infine un manuale di immagine coordinato sovraordinato a cui far riferimento per l'allestimento ordinato della segnaletica e della cartellonistica informativa. L'Ente Parco beneficiario di tale azione provvederà nelle aree Parco ad installare la segnaletica e la cartellonistica bonficando quella obsoleta ed ormai datata che versa in pessime condizioni al fine di "fare pulizia di cartelli inutili" . Anche le Amministrazioni locali interessate dai percorsi e dai punti significativi in cui collocare la segnaletica informativa e la cartellonistica potranno utilizzare il manuale di immagine coordinata ed effettuate tale percorso con le azioni 19.2.02 – 02 – 03 - 12.B

Quanto finanzia: Importo investimento: € 125.000,00;
Contributo in conto capitale: 80% - Risorse disponibili € 100.000,00
Quando:Tempi di attuazione: progetto entro dicembre 2016
Realizzazioni: entro fine 2018

19.2.02 – 12 - Investimenti finalizzati a migliorare l'attrattività e a ridurre detrattori ambientali e paesaggistici - BANDO PUBBLICO

Chi finanzia:

Enti pubblici e società pubbliche, Enti di gestione delle aree protette, Consorzi di bonifica

Cosa finanzia:

Interventi necessari per contribuire a ridurre i detrattori ambientali e a migliorarne la fruizione in chiave sostenibile: a titolo esemplificativo strutture e infrastrutture "leggere" necessarie per l'accessibilità, miglioramenti ambientali, adeguamento dei percorsi pedonali, realizzazione di "nuove" zone umide, controllo sbarre di ingresso, realizzazione schermature per l'avifauna e barriere antirumore, necessità di ampliamento e di presidio dei parcheggi in prossimità dei siti ambientali

Quanto finanzia:

Importo investimento: max. € 50.000,00

Contributo in conto capitale: 80%

Risorse disponibili € 500.000,00

Quando:

Previsione di apertura del Bando: entro i primi mesi del 2018 (a seguito dei primi risultati dei laboratori progettuali della Summer school)

19.2.02 – 12 - Investimenti finalizzati a migliorare l'attrattività e a ridurre detrattori ambientali e paesaggistici - BANDO PUBBLICO

Spese ammissibili

- Opere edili, compreso demolizioni , lavori strettamente funzionali alla realizzazione del progetto e rientranti nelle finalità dell'azione;
- Attrezzature, strumentazioni, arredi e materiali strettamente necessari alla finalizzazione degli interventi;
- Opere, attrezzature e strumentazione finalizzate al risparmio energetico;
- Spese generali nella misura del 10% dei costi ritenuti ammissibili.

IMPORTANTE

- I beneficiari devono avere la sede operativa in area Leader.
- Le aree e/o manufatti oggetto del sostegno dovranno essere coerenti con gli strumenti di pianificazione urbanistica.
- I beneficiari del contributo dovranno essere titolati alla realizzazione degli interventi tramite specifici accordi con il titolare dell'area o del manufatto oggetto dell'intervento, attraverso apposita convenzione, o contratto di comodato d'uso, o autorizzazione del proprietario, o altra forma specifica che verrà prevista nel bando.
- Gli investimenti dovranno avere un carattere NON produttivo.

19.2.02 - 2.B Realizzazione di interventi per un utilizzo delle stazioni dei treni a fini promozionali e punti di partenza e di arrivo per la visita al Delta con mezzi eco-sostenibili REGIA DIRETTA + CONVENZIONE

Chi finanzia:

GAL DELTA 2000 (a regia diretta); Enti pubblici e società pubbliche (a convenzione)

I soggetti convenzionati saranno individuati tramite lo studio di fattibilità (realizzato a regia diretta del GAL), in base alle verifiche e approfondimenti anche in merito ai soggetti che hanno la titolarità per la realizzazione degli interventi che emergeranno dallo studio di fattibilità

Cosa finanzia:

Interventi di valorizzazione delle stazioni ferroviarie dell'area del Delta del Po come vere e proprie stazioni di ingresso al territorio Leader e punti di promozione e informazione turistica

Quanto finanzia:

Contributo in conto capitale: 80%

Risorse disponibili € 180.000,00

In corso di definizione la quota a regia diretta e la quota per i progetti a convenzione

Quando: Previsione regia diretta: marzo 2017; Convenzione o a bando: primi mesi 2018

19.2.02 - 2.B Realizzazione di interventi per un utilizzo delle stazioni dei treni a fini promozionali e punti di partenza e di arrivo per la visita al Delta con mezzi eco-sostenibili REGIA DIRETTA + CONVENZIONE

Spese ammissibili

Intervento REGIA DIRETTA: consulenze esterne per la realizzazione dello studio di fattibilità

Intervento CONVENZIONE:

- opere edili,
- spese per l'acquisto di attrezzature,
- strumentazioni e arredi finalizzati alla realizzazione degli interventi;
- spese per cartellonistica e materiale promozionale;
- spese generali nella misura del 10% dell'importo complessivo ritenuto ammissibile.

IMPORTANTE

I soggetti beneficiari dovranno avere la titolarità (a titolo esemplificativo: proprietà, comodato d'uso, contratto di locazione, concessione, convenzione, ecc.) per la realizzazione degli interventi

19.2.02 – 14.B Realizzazione azioni promo-commerciali destinazione slow Delta del Po
REGIA DIRETTA + BANDO

Chi finanzia:

GAL DELTA 2000 (a regia diretta); Enti pubblici, Ente per la gestione dei Parchi, Microimprese singole o associate, PMI solo in forma associata, società miste pubblico-private, imprese che svolgono attività di promo-commercializzazione e/o trasformazione dei prodotti agricoli, associazioni di privati senza scopo di lucro, consorzi fra privati ai sensi della (L.126/1958) (a bando) *I beneficiari saranno individuati a seguito della predisposizione del Piano Marketing e piani annuali di cui all'Azione 14.A e saranno individuati tramite procedure ad evidenza pubblica come ad es. avvisi pubblici per la raccolta di manifestazioni di interesse*

Cosa finanzia:

Attuazione delle azioni del piano di Marketing ad opera di soggetti pubblici, di soggetti privati che operano nel settore del turismo (a bando), o realizzati dal GAL (a regia diretta)

Quanto finanzia:

Contributo in conto capitale: 80% per i progetti realizzati da enti pubblici e/o a regia diretta dal GAL; 40% per i progetti realizzati da beneficiari privati

Risorse disponibili: € 250.000,00 (pubblici+GAL) + 150.000,00 (privati)

Quando: Previsione apertura bandi: agosto 2017

19.2.02 – 14.B Realizzazione azioni promo-commerciali destinazione slow Delta del Po
REGIA DIRETTA + BANDO

Spese ammissibili

- Consulenze e collaborazioni esterne
- Costi materiali ed immateriali per l'organizzazione di eventi
- Costi per la partecipazione ad eventi promozionali
- Costi per la realizzazione di materiali promozionali e multimediali
- Costi di comunicazione: redazionali, ufficio stampa, ecc.
- Spese generali nella misura del 10% dei costi ritenuti ammissibili

IMPORTANTE

- I beneficiari dovranno avere la sede operativa nell'area Leader del Delta emiliano-romagnolo
- I progetti dovranno essere a valenza interterritoriale e a finalità turistica
- Sono esclusi progetti di promo-comunicazione riferiti ad un unico soggetto e/o operatore turistico con vantaggi prodotti a livello individuale

Programma di Sviluppo Rurale dell'Emilia-Romagna 2014-2020

DELTA 2000

Grazie per la cortese attenzione

Angela Nazzaruolo - Coordinatore GAL DELTA 2000

Per informazioni contattare lo SPORTELLO INFORMATIVO:
0533-57693 – info@deltaduemila.net
Si riceve su appuntamento
Animatori: Chiara Longhi, Marzia Cavazzini

UNIONE EUROPEA
Fondo Europeo Agricolo per lo Sviluppo Rurale

Regione Emilia-Romagna

L'Europa investe nelle zone rurali