Newsletter LEADER ASSE4

Newsletter a cura del GAL DELTA 2000 soc. cons. a r.l. realizzata nell'ambito del PAL DEL DELTA EMILIANO-ROMAGNOLO - ASSE 4 LEADER 2007-2013 MISURA 431 "Gestione del GAL, acquisizione di competenze e animazione"

SCHEDA SINTETICA AVVISO PUBBLICO

MISURA 413 "MIGLIORAMENTO DELLA QUALITA' DELLA VITA E DIVERSIFICAZIONE ATTIVITA' ECONOMICHE" AZ. 1 "ATTIVAZIONE CON APPROCCIO LEADER DELLA MISURA 311" - "DIVERSIFICAZIONE IN ATTIVITA' NON AGRICOLE" – AZIONE 1 "AGRITURISMO"

Dal 21 novembre 2011 è aperto il bando del PAL LEADER ASSE 4 del Delta emiliano-romagnolo che dà attuazione alla Misura 413 Miglioramento della qualità della vita e diversificazione attività economiche Azione 1 "Attivazione con approccio Leader della Misura 311" - "Diversificazione in attività non agricole" - Azione "Agriturismo".

► OBIETTIVI

Sostenere il processo di diversificazione delle aziende agricole nell'area Leader della pianura nord-orientale ravennate, promuovendo la valorizzazione, qualificazione e realizzazione di attività agrituristiche, al fine di creare da un lato nuove occasioni di reddito per le aziende agricole che producono beni e servizi diversificati e contribuire a consolidare e/o aumentare l'occupazione, dall'altro per migliorare le strutture rurali, la fruizione turistica e l'ambiente paesaggistico.

► SOGGETTI AMMISSIBILI

Possono beneficiare degli aiuti gli imprenditori agricoli ai sensi dell'art. 2135 del Codice Civile, singoli o associati, in possesso di adeguata e coerente formazione professionale e con posizione anagrafica dell'impresa agricola debitamente validata a norma dell'art. 4, comma 5, del Regolamento Regionale 15 settembre 2003, n. 17.

► LOCALIZZAZIONE DEGLI INTERVENTI

Il bando è applicabile nei seguenti Comuni dell'area Leader del Delta emiliano romagnolo della pianura orientale della provincia di Ravenna ed in particolare nelle seguenti aree:

- ✔ Comune di Ravenna aree parco ed aree contigue
- ✔ Comune di Alfonsine aree parco ed aree contigue
- ✔ Comune di Cervia aree parco ed aree contigue.

L'elenco dei fogli e mappali catastali delle aree inclusi nell'area LEADER è disponibile sul sito www.deltaduemila.net e visionabile presso gli uffici del GAL DELTA 2000.

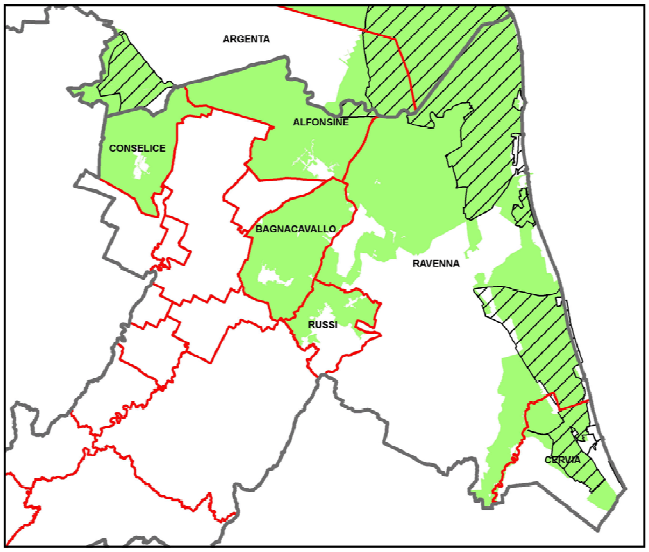

Legenda

- Confini province
- Confini comunali
- Parco del Delta del PO
- Aree inserite nel nuovo piano di azione locale LEADER

Fondo europeo agricolo per lo sviluppo rurale: l'Europa investe nelle zone rurali

▶ TIPOLOGIE INTERVENTO AMMISSIBILI

Investimenti per l'adeguamento delle aziende al fine di realizzare, ampliare e qualificare attività agrituristiche.

▶ SPESE AMMISSIBILI

- ✔ interventi di recupero o ristrutturazione dei fabbricati esistenti in azienda, realizzazione di piazzole e relative strutture idriche e sanitarie per campeggio, compresa l'eventuale impiantistica necessaria, realizzazione ed allestimento di strutture fisse per attività ricreative, sportive, culturali, sociali, didattiche e per il tempo libero;
- ✔ ampliamenti dei fabbricati esistenti e nuove costruzioni da destinare esclusivamente a servizi accessori per l'attività agrituristica, così come definiti nei criteri di attuazione della L.R. n. 4/2009, nel rispetto delle condizioni e dei limiti previsti dall'art. 11 della L.R. n. 4/2009;
- ✔ sistemazioni esterne a servizio di fabbricati agrituristici (con esclusione di qualsiasi impianto produttivo agricolo o di forestazione);
- ✔ allestimento di camere, sala ristorazione, cucina e locali accessori utilizzati per l'attività agrituristica (per allestimento si intende acquisto di mobili e, per la cucina e i locali accessori, di eventuali attrezzature fisse ed inventariabili per la preparazione, lavorazione e conservazione dei cibi);
- ✔ acquisto di attrezzature informatiche e relativo software (di base e specifico) per la gestione dell'attività agrituristica;
- ✔ recupero di locali in fabbricati esistenti e acquisti di attrezzature da destinare esclusivamente a camere e relativi bagni per Ospitalità Rurale Familiare nel limite massimo di 15.000 Euro per ogni stanza con bagno ristrutturata a tale scopo;
- ✔ spese generali e tecniche nella misura massima del 10% della spesa ammissibile.
- ✔ Spese per la realizzazione dei materiali (targhe e cartelli) ai fini dell'adempimento degli obblighi informativi di cui al Reg. CE 1974/2006, nei limiti stabiliti dalla deliberazione della Giunta Regionale n. 1077/2010.

▶ SPESE NON AMMISSIBILI

- ✔ manutenzioni ordinarie;
- ✔ progetti che comportano una spesa ammissibile complessiva inferiore a Euro 30.000, ridotti a Euro 15.000 per i progetti che prevedono esclusivamente investimenti per attività didattica;
- ✔ acquisto di allestimenti o attrezzature usate;
- ✔ opere ed attrezzature realizzate o acquistate prima della notifica di concessione dell'aiuto, fatto salvo il rilascio di autorizzazione espressa;
- ✔ importi corrispondenti all'IVA;
- ✔ interventi sull'abitazione dell'imprenditore;
- ✔ prestazioni volontarie di manodopera aziendale;

▶ RISORSE FINANZIARIE DISPONIBILI

Ammontare complessivo di € 390.000,00 di cui € 300.000,00 previsti nel PAL Leader del Delta emiliano-romagnolo e € 90.000,00 afferenti alle risorse aggiuntive assegnate al GAL DELTA 2000 ed attribuite dal GAL all'attuazione della presente misura, previa approvazione definitiva della Regione Emilia-Romagna di attribuzione delle risorse aggiuntive al GAL DELTA 2000.

▶ CONTRIBUTO PREVISTO

E' previsto l'aiuto in conto capitale nella percentuale massima del 40% della spesa ammissibile, nel rispetto delle norme fissate per gli aiuti "de minimis" (Reg. CE n. 1998/2006 della Commissione del 15/12/06) che prevedono un importo complessivo massimo degli aiuti concessi ad una medesima impresa pari a 200.000,00 euro nell'arco di tre esercizi finanziari.

▶ PROROGHE E VINCOLI

Potranno essere concesse proroghe al termine di fine lavori - per iscritto e su specifica e motivata richiesta del beneficiario da trasmettere al GAL DELTA 2000 prima della scadenza del termine - per un massimo di 6 mesi. I beni acquistati e le opere realizzate nell'ambito dei progetti ammessi a finanziamento sono soggetti a vincolo di destinazione di durata decennale per i beni immobili e quinquennale per ogni altro bene, così come disposto dall'art. 19 della L.R. 15/97, nonché ai sensi dell'art. 72 del Reg. CE n. 1698/2005.

Fondo europeo agricolo per lo sviluppo rurale: l'Europa investe nelle zone rurali
Regione Emilia-Romagna
Programma di Sviluppo Rurale dell'Emilia-Romagna 2007/2013
AGGIUNGI VALORE AL TUO TERRITORIO
LEADER

► COME E QUANDO PRESENTARE LE DOMANDE

Le domande di aiuto possono essere presentate **dal 21 novembre 2011 al 29 febbraio 2012** unicamente secondo le modalità definite da AGREA. In sintesi con riferimento alla procedura SOP indicata da AGREA la data di ricevimento dell'istanza corrisponde con:

- ✔ la data del protocollo di sistema attribuito dal CAA con la funzione di protocollazione nel caso di compilazione elettronica con protocollazione presso un CAA
- ✔ data di ricezione presso DELTA 2000 nel caso di protocollazione semi-elettronica nel caso di protocollazione presso l'ente territoriale competente ovvero il GAL DELTA 2000

A partire dal 21 novembre il bando è disponibile sul sito web del GAL, **www.deltaduemila.net** alla sezione **Bandi**

La scheda ha carattere sintetico e indicativo

►TEMPISTICHE: ISTRUTTORIA, VALUTAZIONE, ATTUAZIONE E RENDICONTAZIONE

Entro 60 giorni dalla scadenza per la presentazione delle domande il Comitato Tecnico di Valutazione nominato dal CDA del GAL DELTA 2000 effettuerà l'istruttoria tecnica e di merito; l'eventuale documentazione integrativa necessaria al perfezionamento dell'istruttoria, se richiesta, dovrà essere consegnata dal beneficiario entro e non oltre 15 giorni dalla data di ricevimento della comunicazione da parte del Gal DELTA 2000.

Il Consiglio di Amministrazione del GAL DELTA 2000 approverà con propria delibera la graduatorie prevista ed adotterà gli atti di concessione dei contributi spettanti ai singoli progetti nell'ambito delle risorse assegnate al budget relativo alle graduatorie considerate.

Entro 15 giorni dall'approvazione della graduatoria si provvederà all'assunzione degli atti di concessione degli aiuti – nel rispetto della graduatoria approvata e delle risorse disponibili – e alla relativa notifica al beneficiario.

La graduatoria sarà utilizzata fino all'esaurimento delle risorse destinate all'attuazione del presente bando.

Vi invitiamo a
Consultare il bando per l'approfondimento e la verifica delle informazioni.

PER INFORMAZIONI

DELTA 2000 - Sportello Informativo c/o Sede San Giovanni di Ostellato (FE)
ref. Lidia Conti e Chiara Longhi - tel. 0533 57693-57694 -
e-mail: deltaduemila@tin.it

Sede Legale e Uffici
Strada Luigia, 8—44020 San Giovanni di Ostellato (FE) Tel.: 0533 57693-4 / Fax: 0533 57674
E-mail: deltaduemila@tin.it Web site www.deltaduemila.net
Capitale Sociale Euro 120.333,94
C.F. e P. IVA 01358060380 - R.E.A. di Ferrara 150.300

DELTA 2000
Gruppo di Azione Locale

Fondo europeo agricolo per lo sviluppo rurale: l'Europa investe nelle zone rurali
RegioneEmiliaRomagna
Programma di Sviluppo Rurale dell'Emilia-Romagna 2007/2013
AGGIUNGI VALORE AL TUO TERRITORIO
LEADER