DELTA 2000
Gruppo di Azione Locale

Fondo europeo agricolo per lo sviluppo rurale: l'Europa investe nelle zone rurali

AGGIUNGI VALORE AL TUO TERRITORIO

Programma di Sviluppo Rurale dell'Emilia-Romagna 2007/2013

Regione Emilia-Romagna

ASSE 4 "ATTUAZIONE DELL'APPROCCIO LEADER"
PAL DELTA EMILIANO-ROMAGNOLO 2007-2013

AVVISO PUBBLICO

MIS. 413 MIGLIORAMENTO QUALITA' DELLA VITA E DIVERSIFICAZIONE ATTIVITA' ECONOMICHE – AZIONE 7 SPECIFICA LEADER DI ATTUAZIONE DI STRATEGIE INTEGRATE E MULTISETTORIALI – **INTERVENTO B.1 e B.2**

DELTA 2000
Gruppo di Azione Locale

OBIETTIVO GENERALE

La **consultazione** fatta con gli operatori locali pubblici e privati ha evidenziato la necessità di mettere in rete il patrimonio ambientale e culturale , al fine di migliorare e rendere realmente fruibile il territorio e l'esigenza di passare dalla **strutturazione → organizzazione integrata delle risorse** favorendo servizi per fruizione, accoglienza, ospitalità, ecc. per la creazione di una rete di servizi turistici pubblici e/o privati per la promozione dei territori interessati dagli itinerari.

OBIETTIVI OPERATIVI

- realizzazione di interventi per migliorare la fruizione integrata delle risorse locali;
- favorire iniziative per la gestione, organizzazione e promozione di itinerari e percorsi eco-turistici;
- mettere in rete le risorse ambientali con il patrimonio storico-architettonico locale;
- promuovere nuove imprenditorialità e occupazione nei settori legati al turismo rurale ed all'ambiente;
- sostenere l'approccio multisettoriale attraverso il sostegno a progetti di rete tra imprese del mondo agricolo, turismo rurale e artigianato tipico locale;
- affermare l'identità del Delta e coinvolgere la popolazione locale nella progettazione ed allestimento del territorio attraverso l'approccio partecipativo.

DELTA 2000 Gruppo di Azione Locale

BENEFICIARI

Microimprese (ai sensi della raccomandazione 2003/361/CE e con le modalità di applicazione definite dal Decreto del Ministero delle Attività Produttive 18.04.2005 - Allegato 5 del Bando) – fino a 10 dipendenti e bilancio annuo o fatturato inferiore a € 2 milioni di Euro

in forma singole, o associata, o cooperative, o consorzi o ATI tra le stesse imprese che sostengono l'onere finanziario delle iniziative , o associazioni di microimprese ***(non agricole)*** e che:

a) Esercitano l'attività di cui al Titolo II della L.R. 16/2004 e s.m.
b) Esercitano attività di ristorazione così come disciplinate dalla L.R. 14/2003 e s.m.
c) Gestiscano servizi di interesse turistico, inerenti l'attività escursionistica, di accompagnamento turistico, di fruizione ambientale e culturale del territorio
d) Operino nell'artigianato artistico tradizionale e di qualità come definito dall'art. 10 della L.R. 1/2010 e a condizione che parte della produzione sia presentata e offerta per la vendita diretta al pubblico

INOLTRE….

Fondo europeo agricolo per lo sviluppo rurale: l'Europa investe nelle zone rurali

BENEFICIARI

INOLTRE…

- Devono avere sede operativa localizzata nel territorio dell'area Leader del Delta emiliano-romagnolo da almeno 6 mesi prima della pubblicazione del Bando
- Essere regolarmente costituite ed iscritte nel registro delle imprese presso la CCIAA competente per territorio entro la data di presentazione della domanda con classificazione ATECO coerente con le attività previste nel bando e rientrante tra quelle indicate nell'Allegato 7 del Bando
- Essere iscritta all'Anagrafe regionale delle aziende Agricole

PER LE ATI

- Devono essere costituite da almeno 3 Microimprese con sede in area Leader
- Devono essere già costituite al momento della presentazione della Domanda di Aiuto

N.B. ogni Microimpresa deve presentare una propria Domanda di Aiuto per le spese di sua competenza

START-UP

Possono beneficiare, ma devono comunque costituirsi e registrarsi al Registro delle Imprese della CCIAA prima di presentare la Domanda

Devono essere costituite da non più di 6 mesi dalla data di presentazione della Domanda

LOCALIZZAZIONE INTERVENTI

Comuni compresi nell'area LEADER del Delta emiliano-romagnolo. *Per i Comuni inseriti parzialmente l'Azione è applicabile limitatamente alle aree ammissibili determinate tramite l'identificazione dei fogli e dei mappali catastali delle aree comprese nell'area Leader visionabili nel sito: www.deltaduemila.net e visionabili presso gli uffici di DELTA 2000 in Strada Luigia 8, 44020 S.Giovanni di Ostellato (FE).*

- **Comuni interamente compresi:**

Berra, Codigoro, Goro, Jolanda di Savoia, Lagosanto, Massa Fiscaglia, Mesola, Migliarino, Migliaro, Ostellato.

- **Comuni parzialmente inclusi** :

Alfonsine, Argenta, Bagnacavallo, Comacchio, Conselice, Cervia, Portomaggiore, Ravenna, Russi.

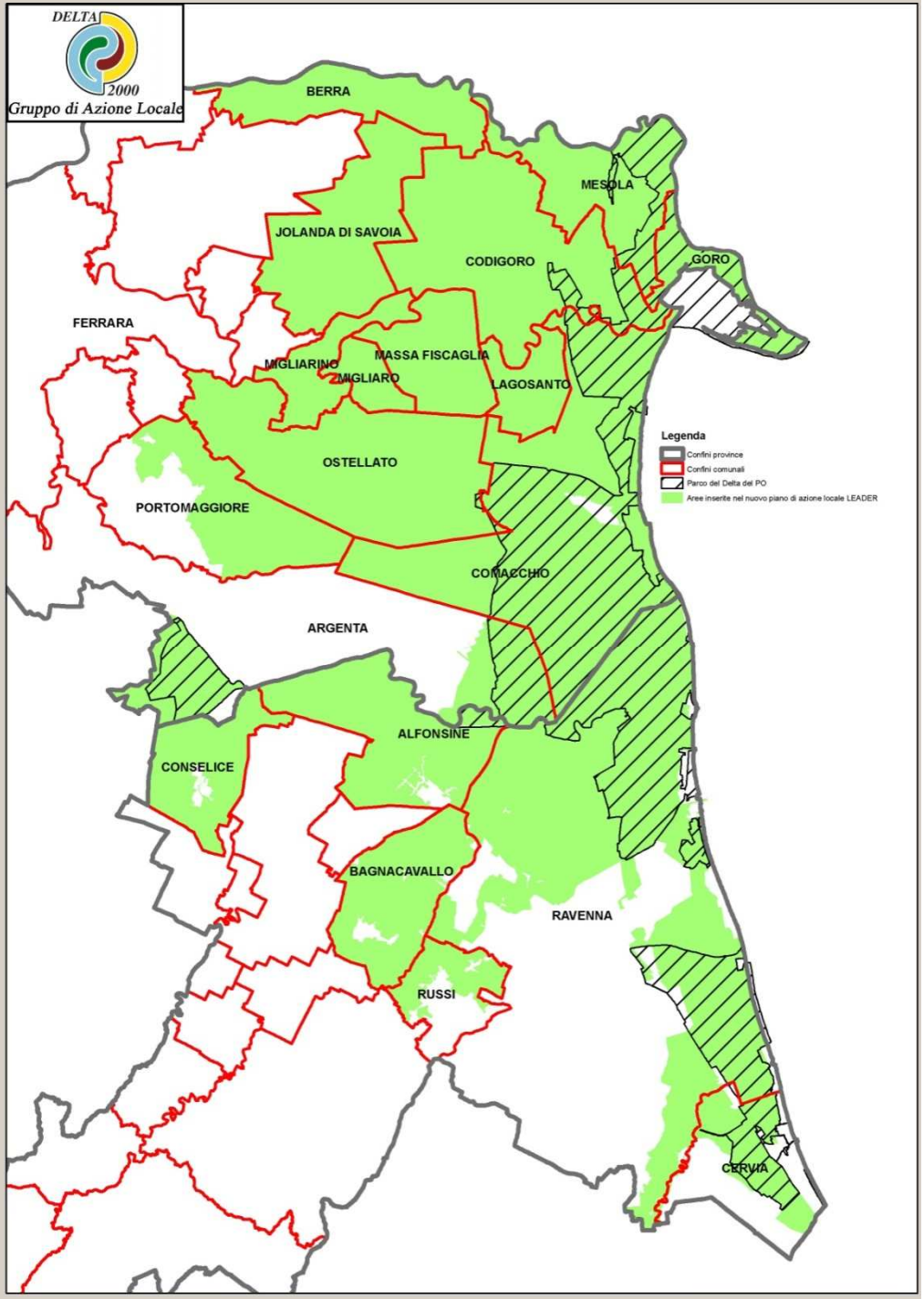

TIPOLOGIE DI INTERVENTO

Progetti di aggregazione ed integrazione e per la creazione di reti, progetti per la **qualificazione dell'offerta e per l'accesso al mercato**, progetti per la creazione di **un'offerta imprenditoriale qualificata ed attrezzata** in modo adeguato alla domanda ecoturistica intervenendo in modo integrato nei settori del turismo e dell'artigianato artistico, tipico e di servizio, sostegno **alla nuova imprenditorialità e rafforzamento di quella esistente.** In particolare si intendono sostenere le seguenti tipologie d'intervento privilegiando progetti di natura multisettoriale e la creazione di reti tra operatori:

- **B.1) Creazione, qualificazione e strutturazione dell'offerta dei prodotti turistici mirati,**
- **B.2) Tipicizzazione e rafforzamento dell'offerta turistica e creazione di nuova imprenditorialità.**

IN PARTICOLARE: Saranno sostenuti interventi al fine di strutturare l'offerta aziendale in termini di opere, attrezzature e servizi per potenziare i prodotti turistici del Delta

cicloturismo

birdwatching

Circuiti storico-culturali
Integrati con
Circuiti enogastronomici

ippoturismo

turismo fluviale

TIPOLOGIE DI INTERVENTO

- Introduzione e/o qualificazione di servizi turistici attraverso **interventi finalizzati ad elevare lo standard qualitativo dei prodotti e dei servizi offerti, compresi servizi di ristorazione tipica**;
- Realizzazione di interventi di **ammodernamento o nuova installazione di arredi e/o attrezzature finalizzate alla tipicizzazione** e qualificazione dei servizi ricettivi e/o alla commercializzazione dei prodotti di artigianato artistico tradizionale e di qualità;
- Realizzazione di interventi di **recupero, trasformazione, ristrutturazione, ampliamento e manutenzione straordinaria** necessarie alla riqualificazione delle strutture edilizie esistenti;
- Realizzazione di **nuovi servizi complementari alla ricettività esistent**e (centri fitness, centri benessere, aree giochi, piccoli impianti sportivi e ricreativi, sale di intrattenimento, ecc.) anche attraverso la realizzazione di nuove edificazioni o il recupero di strutture edilizie esistenti;
- Realizzazione di **nuova ricettività turistica** con particolare riferimento alla realizzazione di strutture ricettive caratterizzate da elementi di tipicizzazione e di integrazione con il territorio rurale esistente (ad es. alberghi rurali, locande, ecc.);
- Realizzazione di interventi di **ristrutturazione, ampliamento e di manutenzione straordinaria di sale espositive per la vendita diretta e/o l'esposizione di prodotti dell'artigianato artistico** tradizionale e di qualità;
- Realizzazione di interventi inerenti **l'ottimizzazione dei consumi energetici** e interventi inerenti la **sostenibilità ambientale** del ciclo di produzione dei servizi;
- Realizzazione di interventi inerenti l'uso delle **nuove tecnologie della comunicazione**;
- Interventi immateriali di **promo-commercializzazione**

TIPOLOGIE DI INTERVENTO

NON SONO AMMESSI

- Interventi finanziabili con altre Misure dell'Asse 3 del PSR
- Interventi finanziabili con altre azioni della Misura 413 del PAL
- Attività di B&B (in quanto attività non di impresa)
- Interventi effettuati da imprese agricole (che possono beneficiare delle Misure per l'Agriturismo – 311 e 413-Azione 1 del PSR)
- Gli interventi finanziabili dalla L.R. 17/02
- Gli interventi finanziabili dalla L.R. 40/02
- I soggetti gestori degli itinerari di cui alla Misura 313 del PSR

DELTA 2000 Gruppo di Azione Locale

SPESE AMMISSIBILI

Investimenti materiali:

- Opere edili ed impiantistiche strettamente correlate alla realizzazione degli interventi ammissibili;
- Macchinari, impianti, attrezzature ed arredi nuovi di fabbrica strettamente necessari alla realizzazione degli interventi ammissibili;
- Strumenti informatici e tecnologici strettamente connessi con le attività svolte ed i servizi forniti.

Investimenti immateriali (che devono essere strettamente legati con gli investimenti materiali e non superiori al 25% dell'intero investimento):

- Acquisizione di competenza per la redazione di studi di fattibilità, indagini, ecc.
- Acquisto di software strettamente connessi con le attività svolte ed i servizi forniti;
- Interventi di promo commercializzazione, limitatamente alle sole spese per **ideazione e realizzazione di prototipi**;
- **Spese generali e tecniche per la progettazione, direzione lavori e collaudo** degli interventi, per un massimo del 10% della spesa ammissibile.
- **Spese per la realizzazione dei materiali (targhe e cartelli)** ai fini dell'adempimento degli obblighi informativi di cui al Reg. CE 1974/2006, nei limiti stabiliti dalla deliberazione della Giunta Regionale n. 1077/2010.

NON SONO AMMISSIBILI

- Realizzazione nuovi immobili
- Interventi di manutenzioni ordinarie
- Spese per attrezzature produttive utilizzabili per altre attività economiche
- Opere e materiali realizzati prima della presentazione della Domanda
- Acquisto di terreni e immobili

NON SONO AMMISSIBILI

- Il costo dell'IVA
- Gli interessi passivi
- Gli investimenti finanziati da altri interventi pubblici
- Investimenti non riconducibili alle finalità del Bando

RISORSE FINANZIARIE

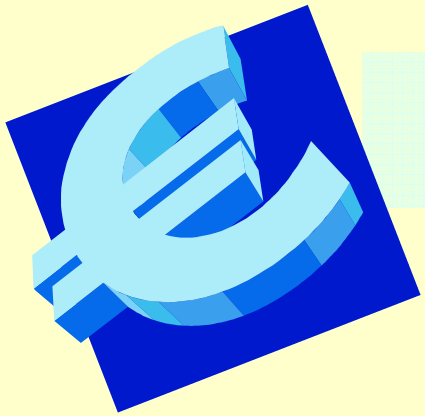

Risorse finanziarie disponibili

€ 608.400,00

- **Spesa minima ammissibile** per ogni progetto è → € 10.000,00
- **Spesa massima ammissibile** per ogni progetto è → € 200.000,00
- **Aiuto concedibile** → 40% della spesa ammissibile (in regime *de minimis*)

In caso di ATI il minimo ed il massimale della spesa viene calcolato come somma degli interventi delle singole domande di aiuto presentate da ciascuna Microimpresa aderente all'ATI

Al fine di assicurare il pieno utilizzo dei fondi recati dal PSR, l'importo potrà essere integrato in presenza di nuovi eventuali assegnazioni di risorse o a fronte di economie maturate dal GAL su altre Azioni della Misura 413, ed eventuali ulteriori economie maturate sulle Azioni 6 e 7 del PAL, fermo restando il rispetto delle necessarie procedure di autorizzazione regionale sulla destinazione delle risorse medesime.

DELTA 2000
Gruppo di Azione Locale

CRITERI DI PRIORITA'

Criteri di selezione – priorità territoriali
interventi che ricadono in aree Parco e pre-Parco o ad una distanza non superiore ai da siti con emergenze storico-culturali di pregio di cui al PTCP o da Comuni interessati e/o aderenti agli itinerari turistici ed enogastronomici di cui alla L.R. 23/2000 o dai siti della rete Natura 2000
Interventi che si realizzano lungo percorsi di carattere ambientale – naturalistico, storico culturale di particolare importanza
progetti che coinvolgono aree di più Comuni-con particolare riferimento al numero di abitanti rurali che beneficeranno del miglioramento dei servizi e che troveranno nuova occupazione

Criteri di selezione – priorità progettuali specifiche
Interventi di completamento di circuiti cicloturistici intercomunali di collegamento tra diverse aree caratterizzate da aree di valore naturale e ambientale e da zone di particolare interesse paesaggistico-ambientale ai sensi del PTCP della Provincia di Ferrara e del PTCP della Provincia di Ravenna
Interventi volti a favorire la dotazione strutturale per la navigazione lungo le vie d'acqua e per rafforzare l'offerta turistica fluviale nelle aree rurali Leader del Delta emiliano-romagnolo definite secondo demarcazione del PSR 2007/2013
Interventi rivolti alla creazione di nuovi percorsi storico-culturali collegati a percorsi naturalistici ed ambientali di particolare valore paesaggistico ai sensi del PTCP delle Province di Ferrara e di Ravenna
Interventi finalizzati a strutturare percorsi ippoturistici
Creazione di percorsi legati a nuovi circuiti turistici rurali e/o percorsi integrati tra più prodotti ecoturistici

Criteri di selezione – priorità progettuali
progetti che propongono azioni di miglioramento e rafforzamento di scelte territoriali e strategiche già in atto, risultando come elementi di un sistema integrato
Interventi integrati ed articolati che coinvolgono più soggetti e più comparti produttivi finalizzati all'arricchimento e all'innovazione di servizi offerti anche al fine di raggiungere specifici segmenti di Mercato
Interventi che garantiscono un minor impatto ambientale sul territorio
opere che favoriscono l'afflusso turistico attraverso l'incentivazione della creazione di siti di sosta, di illustrazione del territorio
Interventi finanziabili anche con il concorso di più strumenti di programmazione comunitaria
Relazione tecnico progettuale che esprima la coerenza tra lo stato dell'arte esistente, le problematiche rilevate, gli obiettivi del progetto, le attività da realizzare, i risultati attesi, i costi totali

PRESENTAZIONE DOMANDE

Le domande di aiuto devono essere presentate dal 1 marzo 2013 al 10 giugno 2013 ore 17.00 **tramite le modalità previste da AGREA**

Con riferimento alla procedura SOP indicata da AGREA la data di ricevimento dell'istanza corrisponde con:

- la data del protocollo di sistema attribuito dal CAA con la funzione di protocollazione nel caso di compilazione elettronica con protocollazione presso un CAA
- data di ricezione presso DELTA 2000 nel caso di protocollazione semi-elettronica nel caso di protocollazione presso l'ente territoriale competente ovvero il GAL DELTA 2000

DOCUMENTAZIONE DA PRESENTARE (1)

- Fotocopia (fronte retro) di un documento di riconoscimento in corso di validità,
- **Copia del titolo di proprietà o di possesso** dell'area oggetto dell'intervento per una durata almeno **pari al vincolo di destinazione** disposto dall'art. 19 della L.R. 15/1997 con riferimento alla tipologia degli interventi da realizzare (ad es. convenzioni, contratto di affitto o comodato gratuito registrato)
- Per interventi su aree **non in proprietà**, **dichiarazione del proprietario che autorizza** la realizzazione delle opere oggetto d'intervento. Tale dichiarazione deve essere prodotta **anche nel caso** in cui le opere siano realizzate su immobili in **comproprietà**
- Relazione generale tecnica illustrativa del progetto redatta sulla base **dell'*Allegato 1* – Relazione tecnica generale**
- Nel caso di progetti che prevedono interventi ed **opere edili**, la relazione tecnica illustrativa dovrà contenere inoltre:
  - indicazione di conformità agli obiettivi di programmazione locale e regionale e alle previsioni degli strumenti di pianificazione territoriale e urbanistica;
  - indicazione delle autorizzazioni e dei titoli abilitativi, previsti dalle norme vigenti in relazione alla tipologia dell'intervento e/o del soggetto realizzatore, e loro stato di acquisizione;
  - diagramma dei tempi di realizzazione delle opere;
  - dichiarazione del tecnico competente sulla cantierabilità dell'opera;

DOCUMENTAZIONE DA PRESENTARE (2)

- Piano finanziario dettagliato (***Cfr. Allegato 2)***
- **Progetti esecutivi** (D.Lgs. 163/2006) delle opere da realizzare, qualora l'intervento preveda la realizzazione di opere strutturali ed infrastrutturali
- Stralcio della **Carta Tecnica Regionale** (scala 1:5.000) con evidenziati i confini delle aree interessate oggetto dell'intervento;
- Copia delle **visure catastali e dei mappali** (scala 1:2.000) relativi alle aree su cui si intende eseguire le opere; con evidenziata l'esatta ubicazione delle opere da eseguire. **Elaborati grafici** alle opportune scale di dettaglio: disegni quotati con evidenziazione dello stato di fatto e di progetto e tavole degli interventi;
- Nel caso di investimenti subordinati a **DIA o SCIA**, il richiedente dovrà presentare: progetto e **copia delle autorizzazioni e dei titoli abilitativi all'esecuzione delle opere**.
  Nel caso in cui la domanda sia presentata priva della dichiarazione sopra indicata tale dichiarazione **dovrà essere presentata entro 30 giorni dalla scadenza dell'Avviso**, pena l'inammissibilità della domanda.
  Qualora per la realizzazione dell'opera non sia necessaria autorizzazione edilizia comunale o DIA, occorre presentare apposita **dichiarazione del progettista attestante l'immediata cantierabilità del progetto;**

DOCUMENTAZIONE DA PRESENTARE (3)

- **Relazioni specialistiche**, studi ed indagini preliminari necessari;
- **Documentazione fotografica** delle aree e/o degli immobili oggetto dell'intervento;
- **Computo metrico estimativo** calcolato adottando i prezzi unitari previsti per analoghi interventi nell' **elenco dei prezzi per opere di miglioramento fondiario approvato dalla Giunta regionale in vigore alla data di pubblicazione del presente avviso**. Per i lavori non previsti nel prezziario deve essere adottato il **prezziario della CCIAA** provinciale competente per territorio. Per tutte le spese riferite ad opere, strutture e /o impianti non riconducibili ai suddetti prezziari, dovranno essere forniti **almeno tre preventivi** di spesa con relativo quadro di raffronto (***Cfr. Allegato 3 – Quadro di raffronto preventivi***) che evidenzi la scelta effettuata redatta e sottoscritta da un tecnico qualificato
  Per le spese per le quali non fosse possibile far ricorso a tre preventivi, occorre allegare **specifica indagine di mercato predisposta** da un tecnico abilitato e di provata esperienza dalla quale si evinca che i prezzi sono congrui.
- Dichiarazione sostitutiva di atto notorio per l'attribuzione dei punteggi (***Cfr. Allegato 4- Criteri di intervento***).

DELTA 2000 Gruppo di Azione Locale

TEMPISTICA

Istruttoria tecnica e di merito da parte del GAL ed approvazione della graduatoria con atto formale del CDA di DELTA 2000 → **entro 90 gg.** dalla scadenza

In caso di richiesta di documentazione integrativa il beneficiario dovrà consegnare la documentazione integrativa entro 30 gg.

- **È facoltà del CDA del GAL prorogare i termini dell'istruttoria se debitamente motivata**
- **Entro 15 gg dall'approvazione della graduatoria si provvederà alla notifica al beneficiario**
- **Tempo per Fine Lavori → entro 12 mesi dalla data di notifica di concessione dell'aiuto**
- **Eventuali proroghe → concedibili per un massimo di 180 gg (da richiedere prima della scadenza del termine previsto per la fine lavori)**
- **Il termine massimo di fine lavori è fissato inderogabilmente per il 31/12/2014**

Fondo europeo agricolo per lo sviluppo rurale: l'Europa investe nelle zone rurali

RegioneEmiliaRomagna

VARIANTI

Si prevede la possibilità di consentire un'unica variante al progetto purché:

a) richiesta in forma scritta, motivata e preventivamente autorizzata con atto proprio del GAL DELTA 2000;

b) finalizzata ad una maggiore coerenza agli obiettivi operativi della Misura 413 azione 7 del Pal Leader del Delta emiliano-romagnolo.

DELTA 2000
Gruppo di Azione Locale

MODALITA' RENDICONTAZIONE E LIQUIDAZIONE

Entro 90 giorni dal termine fissato di fine lavori il beneficiario presenterà domanda di pagamento a saldo, corredata della documentazione prevista dal bando.
In caso di richiesta di proroga il giorni diventano 60

Documentazione da allegare:

- stato finale dei lavori;
- fatture debitamente quietanzate, accompagnate dalla documentazione comprovante l'avvenuto pagamento;
- dettagliato resoconto delle spese sostenute e computo metrico consuntivo delle opere realizzate con specifici riferimenti ai prezzi e alle voci del prezziario utilizzato a preventivo nonché delle fatture

per le opere edilizie e nei casi previsti:

- collaudo statico;
- verbale di regolare esecuzione delle opere
- copia del certificato di conformità edilizia e agibilità dell'opera richiesta ovvero richiesta presentata al Comune competente qualora non siano ancora perfezionati i termini per il rilascio anche nella forma del silenzio assenso.

Fondo europeo agricolo per lo sviluppo rurale: l'Europa investe nelle zone rurali

DELTA 2000
Gruppo di Azione Locale

Fondo europeo agricolo per lo sviluppo rurale: l'Europa investe nelle zone rurali

AGGIUNGI VALORE AL TUO TERRITORIO

Programma di Sviluppo Rurale dell'Emilia-Romagna 2007/2013

Regione Emilia-Romagna

Grazie per la cortese attenzione

Angela Nazzaruolo
GAL DELTA 2000
Strada Luigia 8
44020 San Giovanni di Ostellato (FE)
Tel. 0533 57693 -4
email deltaduemila@tin.it