



Fondo europeo agricolo per lo sviluppo

Regione Emilia Romagna

deltaduemila.net

ASSE 4 LEADER 2007-2013

N. 42 GIUGNO 2013

LO STATO DI AVANZAMENTO DEL PIANO DI AZIONE LOCALE DEL DELTA EMILIANO-ROMAGNOLO: ALCUNE RIFLESSIONI

Deltaduemila.net
 è il quadrimestrale del GAL DELTA 2000 soc. cons. a r.l.
 Strada Mezzano, 10 - 44020 Ostellato (FE)
 Tel. 0533 57693/4 Fax 0533 57674
 web: deltaduemila.net
 e-mail: deltaduemila@tin.it
Direttore Responsabile:
 Giancarlo Malacarne
Direttore editoriale:
 Angela Nazzaruolo
Responsabile di redazione:
 Chiara Longhi
Comitato di Redazione:
 Marzia Cavazzini,
 Lidia Conti, Paola Palmognari,
 Tatiana Picone Ester Sorrentino
Autorizzazione del tribunale di Ferrara n.22/98 del 3/12/98

INDICE:

PP 1	Lo stato di avanzamento del PAL
PP 2-4	I Progetti finanziati
PP . 5-7	I Bandi aperti
PP. 8-9	Progetto ITINERADELTA: i primi risultati
P.10	Progetto Saltworks
P.11	Progetto Interbike
P. 12	Motor Travel Trade
P. 13	Museum Culture
P. 14	Le priorità del GAC

Cooperazione europea

Ad oggi nell'ambito del Piano di Azione Locale Leader Asse 4 2007-2013 del Delta emiliano-romagnolo realizzato dal GAL DELTA 2000 **sono stati finanziati in totale 92 progetti di cui 70 a bando, 9 a Regia diretta, 14 progetti a convenzione**, oltre alle attività di animazione e gestione del PAL, per un totale di contributo impegnato pari a oltre 7 milioni di Euro (circa il 70% delle risorse pubbliche assegnate al GAL) che attivano oltre 10 milioni di investimento. Attualmente il GAL ha in corso la pubblicazione di ulteriori bandi riferiti a progetti che possono essere presentati da Microimprese (Mis.413.7) per valorizzare il settore del turismo rurale in un'ottica integrata e multi-settoriale con una dotazione finanziaria complessiva pari a € 608.400,0, nonché l'apertura di una seconda edizione dei bandi della Mis.412.5 (227) per investimenti non produttivi in aree forestali e della Mis.413.7 per la realizzazione di percorsi turistico-rurali per migliorare la fruizione dei territori rurali del Delta. Sicuramente la programmazione Leader attuale risente della situazione di crisi strutturale che interessa il paese e che si traduce, pur nella disponibilità di fondi pubblici come è nel caso dei fondi del PSR e in particolare all'Asse 4 Leader, nelle difficoltà dei beneficiari sia

pubblici che privati nel garantire il cofinanziamento, dovute per i privati alla forte crisi di liquidità e di credito, e per gli enti pubblici, dalle stringenti norme del patto di stabilità ora estese anche ai Comuni sotto i 5 mila abitanti e dai limiti per l'accensione di mutui. Tale situazione ha portato nel corso della programmazione Leader a rinunce, da parte di beneficiari pubblici, ma anche da parte di imprese private, a contributi concessi su progetti ammessi e finanziabili. Pertanto il GAL ha dovuto affrontare tale situazione apportando modifiche al piano finanziario del Piano di Azione Locale del Delta emiliano-romagnolo e, nei limiti imposti dalla normative di funzionamento dell'Asse 4, è riuscito a destinare alla Mis.411.3 (121) "Ammodernamento delle imprese agricole", le risorse residue e risorse in origine assegnate a misure che hanno difficoltà di assorbimento, quindi a sostegno della competitività del settore agricolo, uno dei temi catalizzatori prioritari del PAL, nonché settore ancora trainante nelle zone rurali del Delta emiliano-romagnolo. **La risposta non si è fatta attendere: alla scadenza del 31 maggio 2013 sono**

state presentate n. 59 domande per un importo complessivo di contributo richiesto pari a oltre 3,8 milioni di Euro con l'attivazione di investimenti pari a oltre 10 milioni di euro. Tale risposta da un lato ci dà una grande soddisfazione perché significa che il GAL DELTA 2000 riesce a impegnare e spendere le risorse assegnate nell'Asse 4 a favore del territorio, ma nello stesso tempo crediamo che questo sia un segnale di fiducia da parte delle imprese nonostante il grave periodo di crisi strutturale che si sta attraversando, che dimostra la forte volontà e la capacità di investire in attrezzature innovative e competitive, ristrutturazioni e miglioramento delle condizioni di benessere e di qualità aziendali e per la qualificazione culturale. Ovviamente le istruttorie iniziano ora e ci auguriamo di riuscire a dare soddisfazione al più ampio numero di domande di aiuto possibile, compatibilmente con i fondi di finanziamento a disposizione della Mis.411.3 (121) che ad oggi ha oltre € 1.700.000 di disponibilità di contributo pubblico, un importo che potrebbe essere destinato ad aumentare a seguito di ulteriori economie dal PAL e/o eventuali nuove assegnazioni da parte della Regione all'Asse 4 Leader del PSR.

A cura di Angela Nazzaruolo



Il 1° OTTOBRE 2012 è stata aperta dal GAL la seconda edizione del bando del PAL LEADER ASSE 4 del Delta emiliano-romagnolo che dà attuazione alla **Misura 411 - Azione 7** "Specifica Leader di attuazione delle strategie integrate e multisettoriali—Interventi A e B". Il bando prevede 2 tipologie di interventi: **l'Intervento A** "Studi e ricerche a finalità collettiva di settore, di filiera e/o di zona inerenti temati

che tecnologiche, organizzative, di marketing ecc," e **l'Intervento B 1.** Incentivi per l'organizzazione di punti vendita diretta di prodotti tipici ed eccellenze del Delta presso le aziende agricole, attraverso la creazione e allestimento di punti vendita diretti all'interno delle aziende agricole, **Intervento B.2** Organizzazione di Farmers' markets o mercati contadini locali, **Intervento B. 3** Organizzazione di "vetrine" dei prodotti tipici,

Intervento B.4 Progetti pilota di trasformazione artigianale dei prodotti agricoli locali. Il termine per la presentazione delle domande è stato il 22/02/2013 ore 13.00



Istruttorie progetti finanziati Misura 411 - Azione 7 – Interventi A e B"

Di seguito si riporta l'elenco delle **domande ammesse a finanziamento** a conclusione del procedimento istruttorio:

Beneficiario: COMUNE DI RAVENNA (Ravenna)

Progetto: Il mercato contadino di Ravenna – intervento B.2

Importo investimento € 14.990,00 - Contributo richiesto € 11.992,00—% finanziamento: 80%

Importo ammissibile € 14.990,00 - Contributo concedibile € 11.992,00

Beneficiario: CONSORZIO IL BAGNACAVALLO (Bagnacavallo – RA)

Progetto: Valorizzazione immagine del Consorzio il Bagnacavallo - intervento: B.1

Importo investimento € 44.187,00 - Contributo richiesto € 17.674,80—% finanziamento:40%

Importo ammissibile € 44.187,00 - Contributo concedibile € 17.674,80

Beneficiario: PERELLI EDOARDO (Jolanda di Savoia – FE)

Progetto: La Bottega agricola delle eccellenze ferraresi – intervento B.1

Importo investimento € 44.217,09 - Contributo richiesto € 17.686,84—% finanziamento: 40%

Importo ammissibile € 44.217,09 - Contributo concedibile € 17.686,84

Beneficiario: SOC. AGRICOLA CORTE VALLONA SUD (Mesola – FE)

Progetto: Laboratorio artigianale essiccazione prodotti vegetali Corte Vallona Sud – intervento: B.4

Importo investimento € 93.403,31 - Contributo richiesto € 37.361,32—% finanziamento: 40%

Importo ammissibile € 44.830,79 - Contributo concedibile € 17.932,27

Beneficiario: AZIENDA AGRARIA SPERIMENTALE MARIO MARANI (Ravenna)

Progetto: Studi e ricerche a supporto della competitività dei prodotti tradizionali coltivati e "selvatici" di pregio del Delta Ravennate – intervento: A

Importo investimento € 49.983,00 - Contributo richiesto € 39.986,40 - % finanziamento: 80%

Importo ammissibile € 49.983,00 - Contributo concedibile € 39.986,40

Beneficiario: AZIENDA AGRARIA SPERIMENTALE MARIO MARANI (Ravenna)

Progetto: Studi della fertilità e della vocazionalità dei suoli del delta emiliano-romagnolo per asparago e pomodoro – intervento: A

Importo investimento € 49.960,00 - Contributo richiesto € 39.968,00 - % finanziamento: 80%

Importo ammissibile € 49.960,00 - Contributo concedibile € 39.968,00

Beneficiario: COMUNE DI COMACCHIO (Comacchio – FE)

Progetto: Farmer market Comacchio – intervento: B.2

Importo investimento € 43.386,13 - Contributo richiesto € 34.708,90 - % finanziamento: 80%

Importo ammissibile € 40.107,97 - Contributo concedibile € 32.086,38

Beneficiario: TOMASI TOURISM SRL (Comacchio – FE)

Progetto: Turismo esperienziale e prodotto tipico nel Delta del Po – intervento: B.3

Importo investimento € 37.900,00 - Contributo richiesto € 15.160,00 - % finanziamento: 40%

Importo ammissibile € 32.820,00 - Contributo concedibile € 13.128,00

Beneficiario: FATTORIE DEL DELTA SRL (Mesola – FE)

Progetto: Laboratorio artigianale per confetture vegetali – intervento: B.4

Importo investimento € 18.020,64 - Contributo richiesto € 7.208,26 - % finanziamento: 40%

Importo ammissibile € 15.293,96 - Contributo concedibile € 6.117,58

Beneficiario: ALMA MATER STUDIORUM - UNIVERSITÀ DI BOLOGNA (Ravenna)

Progetto: Impiego di strategie innovative (biochar e compost) per migliorare la qualità e competitività delle produzioni vocate ed innovative dell'area del Delta – intervento: A

Importo investimento € 50.000,00 - Contributo richiesto € 40.000,00 - % finanziamento: 80%

Importo ammissibile € 50.000,00 - Contributo concedibile € 40.000,00

Beneficiario: ROSETTI MICHELE (Ravenna)

Progetto: Vendita diretta "Az. Agr. ARMAJA frutta e verdura a KM 0" – intervento: B.1

Importo investimento € 7.458,00 - Contributo richiesto € 2.983,20 - % finanziamento: 40%

Importo ammissibile € 7.458,00 - Contributo concedibile € 2.983,20

Beneficiario: VALPIANI VALERIANO (Ravenna)

Progetto: Trasformazione diretta "Dall'ortofrutta alle confetture" – intervento: B.4

Importo investimento € 100.000,00 - Contributo richiesto € 40.000,00 - % finanziamento: 40%

Importo ammissibile € 100.000,00 - Contributo concedibile: € 40.000,00

Beneficiario: CAMII SOCIETÀ AGRICOLA (Ravenna)

Progetto: Vendita diretta "Il prodotto tipico ... a due passi dal mare" - intervento: B.1

Importo investimento € 45.386,00 - Contributo richiesto € 18.154,40 - % finanziamento: 40%

Importo ammissibile € 45.386,00 - Contributo concedibile € 18.154,40

Contributo a disposizione ASSE 4 Mis 411, Azione 7:

Intervento A : € 169.148,35 - Intervento B: € 200.000,00 – TOTALE: € 369.148,35

TOTALE CONTRIBUTO CONCEDIBILE

Intervento A :€ 119.954,40 - Intervento B: € 183.483,54 – TOTALE: € 303.437,94



*A cura di Chiara Longhi
e Paola Palmonari*

I Progetti finanziati nel I trimestre 2013

PROGETTI PUBBLICI FINANZIATI DAL GAL: IL PATTO PER LO SVILUPPO LOCALE

È stato firmato il 18 marzo 2013 a Codigoro, durante la seconda seduta della conferenza di concertazione, il Patto per lo sviluppo Locale Integrato.

Il Patto, previsto nell'ambito dell'avviso pubblico di chiamata progetti di cui alla **Misura 413 - Miglioramento qualità della vita e diversificazione attività economiche - azione 4: attivazione con approccio Leader della misura 322**

"riqualificazione dei villaggi rurali" - è stato firmato tra la Provincia di Ferrara, il GAL DELTA 2000 e i Comuni presentatori dei progetti ammessi a finanziamento: Berra, Codigoro, Argenta, Jolanda di Savoia e Mesola.

I progetti sono tutti finalizzati al recupero e alla valorizzazione di borghi, di edifici rurali tipici, di elementi di interesse comune, architetture tradizionali rurali con valore storico-architettonico

testimoniale, fabbricati rurali tipici. Il Patto per lo Sviluppo locale Integrato indica i progetti valutati con la relativa previsione di spesa, nonché la tempistica di realizzazione dei singoli progetti, gli eventuali impegni aggiuntivi e prescrizioni come risultanti dalle valutazioni della Conferenza medesima. Sono stati finanziati 6 progetti per un contributo complessivo di € 680.601,67.

In particolare, nel Comune di Codigoro sono stati finanziati 2 progetti per i risanamento conservativo e ristrutturazione della ex sede AUSL sito in Riviera Cavallotti n.3, di cui un'ala sarà destinata a Archivio storico e l'altra ala sarà destinata a spazi ad uso collettivo. Al Comune di Mesola è stato finanziato il risanamento conservativo del cinema-teatro "Il Nuovo" di Bosco Mesola. Per il Comune di Berra è stato finanziato il recupero del piano galleria del Teatro Comunale

Ad Argenta si finanziano i lavori di recupero dell'Ostello di Cam-potto; mentre al Comune di Jolanda di Savoia si finanzia

l'"Urban Center" - centro culturale per la collettività
A cura di Chiara Longhi e Paola Palmonari

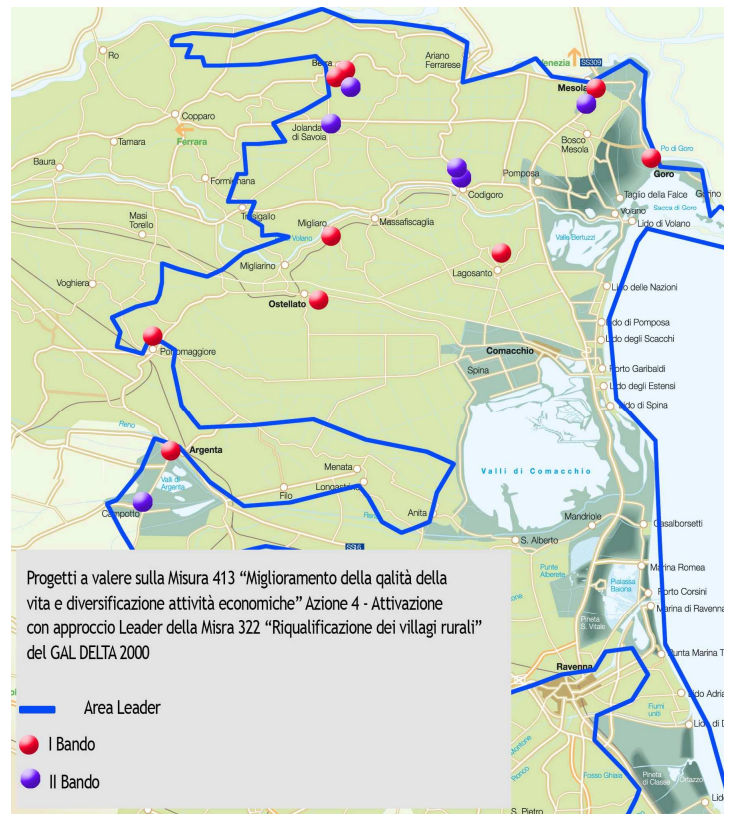

PROGETTI PUBBLICI FINANZIATI DAL GAL: ITINERARI TURISTICI E MUSEI ALL'ARIA APERTA



È stata recentemente approvata la graduatoria relativa alla **Misura 413 Azione 7 interventi C1 e C3**, finalizzata a realizzare di interventi per migliorare la fruizione integrata delle risorse locali; favorire iniziative per la gestione, organizzazione e promozione di itinerari e percorsi eco-turistici; mettere in rete le risorse ambientali con il patrimonio storico-architettonico locale.

La disponibilità finanziaria a messa a disposizione è di € 440.000,00.

Sono stati finanziati 5 progetti che hanno esaurito completamente tutte le risorse disponibili; in particolare sono stati ammessi a finanziamento i seguenti progetti:

Nel ferrarese: la sistemazione di un percorso ciclo-turistico nel Comune di Mesola (beneficiario il Comune di Mesola) e il recupero dell'area esterna dell'ex idrovora di Marozzo a Lagosanto al fine di realizzare un museo all'aria aperta che vede come beneficiario il Parco del Delta del Po.

Nel ravennate: due progetti del Comune di Cervia per completare la pista ciclabile fra Cannuzzo e Castiglione, sull'argine del Savio e un progetto del Comune di Bagnacavallo per realizzare la sezione didattica all'aperto dell'orto-giardino del Museo delle Erbe Palustri.

A cura di Chiara Longhi e Paola Palmonari



MIS. 413 MIGLIORAMENTO DELLA QUALITÀ DELLA VITA E DIVERSIFICAZIONE ATTIVITÀ ECONOMICHE — AZIONE 7 “SPECIFICA LEADER DI ATTUAZIONE DELLE STRATEGIE INTEGRATE E MULTISETTORIALI” - INTERVENTO B.1 B.2



Dal 1° marzo 2013 è aperto il bando del PAL LEADER ASSE 4 del Delta emiliano-romagnolo che dà attuazione alla Misura 413 Miglioramento della qualità della vita e diversificazione attività economiche - Azione 7 “Specifica Leader di attuazione delle strategie integrate e multisettoriali” – intervento B.1. B.2

Le domande di aiuto possono essere presentate : **entro e non oltre il 25 giugno 2013 ORE 17.00 (proroga deliberata dal CDA del 05.06.2013)**

I beneficiari sono solo le **Microimprese** (ai sensi della raccomandazione 2003/361/CE e con le modalità di applicazione definite dal Decreto del Ministero delle Attività Produttive 18.04.2005) in forma singola, o associata, o cooperativa, o consorzi o ATI tra le stesse imprese che sostengono l'onere finanziario delle iniziative, o associazioni di microimprese (*non agricole*) e che:

- Esercitano l'attività di cui al Titolo II della L.R. 16/2004 e s.m.
- Esercitano attività di ristorazione così come disciplinate dalla L.R. 14/2003 e s.m.
- Gestiscano servizi di interesse turistico, inerenti l'attività escursionistica, di accompagnamento turistico, di fruizione ambientale e culturale del territorio

d. Operino nell'artigianato artistico tradizionale e di qualità come definito dall'art. 10 della L.R. 1/2010 e a condizione che parte della produzione sia presentata e offerta per la vendita diretta al pubblico

ULTERIORI REQUISITI

Essere regolarmente costituiti ed iscritte nel registro delle imprese presso la CCIAA competente per territorio entro la data di presentazione della domanda con classificazione ATECO coerente con le attività richiamate ai punti a), b), c), d); in particolare nella sede operativa in cui verrà realizzato il progetto oggetto di domanda di aiuto dovrà essere posseduto il codice ISTAT ATECO 2007 rientrante tra quelli di cui all'**Allegato 7 – Elenco codici ISTAT-ATECO 2007 ammessi dal bando.**

IMPRESE IN FASE DI START-UP:

Per avere diritto all'aiuto specifico l'impresa in fase di start-up dovrà comunque costituirsi e registrarsi al Registro delle Imprese della CCIAA competente per territorio prima di presentare la domanda di Aiuto e dovrà essere costituita da non più di 6 (sei) mesi dalla data di presentazione della domanda di Aiuto.

Sono ammessi progetti che ricadono nell'Area Leader del Delta emiliano-romagnolo:

Comuni interamente compresi: Berra, Codigoro, Goro, Jolanda di Savoia, Lagosanto, Massa Fiscaglia, Mesola, Migliarino, Migliaro, Ostellato.

Comuni parzialmente inclusi: Alfonsine, Argenta, Bagnacavallo, Comacchio, Conselice, Cervia, Portomaggiore, Ravenna, Russi.

DISPONIBILITÀ FINANZIARIA E AIUTI CONCEDEBILI

Ammontare complessivo di contributo pubblico pari a: € 608.400,00.

Spesa minima ammissibile: € 10.000,00 - Spesa massima: € 200.000,00

L'aiuto concedibile è pari al 40% della spesa ammissibile con esclusione dell'IVA, in regime *de minimis* (D.M. 18 aprile 2005).

TIPOLOGIE DI INTERVENTO AMMISSIBILI:

Progetti di aggregazione ed integrazione e per la creazione di reti, progetti per la **qualificazione dell'offerta e per l'accesso al mercato**, progetti per la creazione di un'**offerta imprenditoriale qualificata ed attrezzata** in

modo adeguato alla domanda ecoturistica intervenendo in modo integrato nei settori del turismo e dell'artigianato artistico, tipico e di servizio, sostegno **alla nuova imprenditorialità e rafforzamento di quella esistente**. In particolare si intendono sostenere le seguenti tipologie d'intervento privilegiando progetti di natura multisettoriale e la creazione di reti tra operatori:

B.1) Creazione, qualificazione e strutturazione dell'offerta dei prodotti turistici mirati.

B.2) Tipicizzazione e rafforzamento dell'offerta turistica e creazione di nuova imprenditorialità.

Il Bando, gli allegati e gli elenchi dei fogli mappali catastali inclusi nell'area LEADER sono disponibili sul sito www.deltaduemila.net

*A cura di Chiara Longhi
e Paola Palmonari*



Misura 412 - Azione 5 Attivazione con approccio Leader della Misura 227 "Sostegno agli investimenti forestali non produttivi" – II BANDO

APERTURA: 3 GIUGNO 2013

SCADENZA: 20 SETTEMBRE 2013 ORE 13.00

Tipologie di intervento ammissibili:

A.) Investimenti forestali per il potenziamento della multifunzionalità dei boschi con particolare riferimento alla fruizione pubblica attraverso: A1) diradamenti, ripuliture; A2) conversioni ad alto fusto; A3) realizzazione e manutenzione straordinaria di strutture per la fruizione turistico-ricreativa; A4) manutenzione straordinaria di sentieri e percorsi; A5) realizzazione interventi selvicolturali per la rigenerazione dei prodotti del sottobosco; A6) realizzazione interventi selvicolturali

B.) Interventi di manutenzione straordinaria di opere di sistemazione idraulico-forestale storiche, finalizzati alla conservazione del suolo, alla salvaguardia del reticolo idrografico e alla conservazione della fauna minore: B.1) manutenzione opere di regimazione idraulica; B.2) manutenzione di opere di sostegno
C.) Interventi selvicolturali finalizzati alla tutela e all'incremento della biodiversità attraverso realizzazione di : C.1) diradamenti; C.2) miglioramenti strutturali di boschi monospecifici; C.3) piantumazioni di essenze autoctone e rare;

D.) Altri interventi per la tutela e incremento della biodiversità in ambito forestale (fauna minore) attraverso la realizzazione di: D.1) interventi conservativi di ruderi in pietra naturale; D.2) strutture specifiche in ambito forestale (nidi artificiali ecc); D.3) specifici manufatti atti a impedire il libero attraversamento delle strade da parte della fauna minore (sottopassaggi).

Soggetti ammissibili:

Enti delegati in materia forestale ai sensi dell'art.16 della

L.R. 30/81 (Province); Unioni di Comuni ; Enti gestori delle aree protette. I soggetti privati possono concorrere alle spese di realizzazione degli interventi

Localizzazione

Superfici forestali (art.4 POM Misura 227 del PSR), rientranti in area Leader del Delta emiliano –romagnolo

Disponibilità finanziaria

La disponibilità finanziaria complessiva attualmente prevista dal bando per la Misura 412 Az. 5 è pari a Euro 278.363,15. Tale importo è subordinato all'approvazione delle modifiche del Piano finanziario da parte dell'Autorità di gestione del PSR della Regione Emilia-Romagna. Al fine di assicurare il pieno utilizzo dei fondi recati dal PSR, il suddetto importo potrà essere integrato in presenza di eventuali nuove assegnazioni di risorse o a fronte di economie maturate dal GAL sulle Azioni della Misura 412, fermo restando il rispetto delle necessarie procedure di autorizzazione regionale sulla destinazione delle risorse medesime

Contributo previsto

L'aiuto previsto è pari al 100% della spesa ammissibile con esclusione dell'IVA Massimale della spesa ammissibile : € 150.000 (comprese le spese generali e l'IVA).

A cura di Chiara Longhi e Paola Palmonari

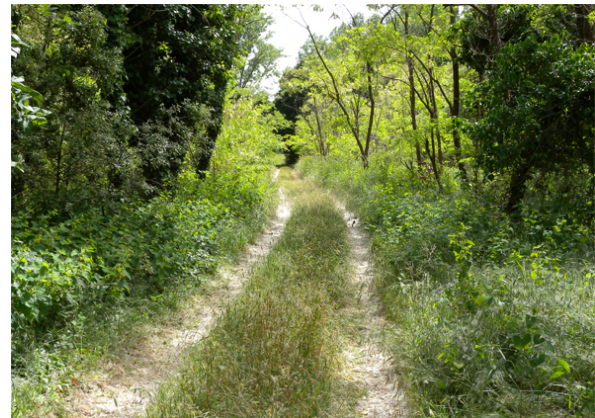

Misura 413 - Azione 7 "Specifica Leader di attuazione delle strategie integrate e multisettoriali" interventi C.1 e C.3 – II BANDO

APERTURA: 3 GIUGNO 2013
SCADENZA: 20 SETTEMBRE 2013 ORE 13.00



Tipologie di intervento ammissibili:
Intervento C (C.1 C.3): Progetti per la fruizione integrata della risorse locali. In particolare nella presente azione si intendono sostenere progetti finalizzati alla messa in rete del sistema dei percorsi e dei circuiti che interessano il territorio del Delta attraverso il sostegno a:

- interventi di completamento e strutturazione dei percorsi esistenti riferiti ai prodotti ecoturistici del territorio quali: ippovie, itinerari lungo le vie d'acqua, percorsi naturalistici e cicloturistici, percorsi storico-culturali, itinerari riguardanti il sistema dell'offerta del patrimonio storico-culturale e delle tradizioni locali;

- interventi rivolti alla creazione di nuovi circuiti turistici rurali al fine di completare e rafforzare l'offerta territoriale;

- organizzazione e realizzazione di parchi "tematici" legati alle risorse ambientali e culturali del Delta emiliano-romagnolo: ad esempio parchi fluviali, ricostruzione e simulazione di siti archeologici attraverso la creazione di giardini/parchi archeologici, musei all'aria aperta ed organizzazione dei relativi percorsi di visita.

Non sono ammessi nel presente bando interventi finalizzati all'organizzazione di percorsi ed itinerari birdwatching in quanto inseriti nel bando della Misura 412 – Az. 3 "Attuazione con approccio Leader della Misura 216 "Sostegno ad investimenti non produttivi" – Azione 1. Non sono ammessi al presente bando interventi finalizzati all'organizzazione di percorsi ed itinerari enogastronomici in quanto inseriti nel Bando della Misura 413 – Az. 2 "Attivazione con approccio Leader della Misura 313 "Incentivazione delle attività turistiche".

Soggetti ammissibili:

Possono beneficiare dell'aiuto i Comuni singoli o associati, gli Enti di Gestione dei Parchi e/o altri Enti pubblici quali le Province di Ferrara e Ravenna, CCIAA di Ferrara e di Ravenna

Localizzazione

Il bando è applicabile nei Comuni compresi nell'area LEADER del Delta emiliano-romagnolo.

Disponibilità finanziaria

La disponibilità finanziaria complessiva attualmente prevista dal bando è pari a € 200.367,76 previa autorizzazione regionale sulle modifiche del piano finanziario del PAL del Delta emiliano-romagnolo. Al fine di assicurare il pieno utilizzo dei fondi recati dal PSR, il suddetto importo potrà essere integrato in presenza di nuovi eventuali assegnazioni di risorse o a fronte di economie maturate dal GAL sulla medesima Misura 413, ed eventuali ulteriori economie maturate sulle Misure 421 e 431 del PAL, fermo restando il rispetto delle necessarie procedure di autorizzazione regionale sulla destinazione delle risorse medesime.

Contributo previsto

L'aiuto concedibile è concesso sotto forma di contributo in conto capitale è pari all'80% della spesa ritenuta ammissibile. (IVA non ammissibile) La spesa minima ammissibile per ogni singolo intervento è pari a 20.000,00 Euro e la spesa massima è pari a 120.000,00 Euro.

A cura di Chiara Longhi e Paola Palmonari



PROGETTO ITINERADELTA: I PRIMI RISULTATI DEGLI EVENTI DIMOSTRATIVI

A seguito della progettazione partecipata sono stati testati i nuovi itinerari realizzati nell'ambito del progetto **Itineradelta**, che si pone l'obiettivo di qualificare l'ambiente e il paesaggio al fine di favorire la biodiversità e migliorare l'attrattività del territorio, mediante la strutturazione di un'offerta territoriale che preveda diversi mezzi di fruizione eco-compatibili: barca, bici, a piedi, canoa, cavallo, ecobus.

In particolare sono stati messi a punto **tre itinerari** innovativi soprattutto dal punto di vista delle **modalità di fruizione**, grazie all'utilizzo di **diversi mezzi a percorribilità "lenta"** e alla promozione del concetto di intermodalità, decisamente innovativo a livello turistico, almeno in Italia: tutti e tre gli itinerari, infatti, si svolgono alternando momenti in ecobus, in bicicletta, a piedi, in barca, in canoa e a cavallo. Il fruitore ha così la possibilità di conoscere le peculiarità territoriali attraverso i mezzi di trasporto più adatti a valorizzarne i vari aspetti. Il territorio interessato dai tre itinerari – intitolati rispettivamente "Comacchio e le sue Valli", "La Pineta, le Punte e la Pialassa" e "Seguendo l'asta del fiume Reno" – coinvolge quattro Comuni dell'area Leader, ovvero Comacchio, Argenta, Alfonsine e Ravenna, a rappresentanza del Delta emiliano-romagnolo. Un'area di straordinario valore ambientale, naturalistico e paesaggistico, fra le più ricche di biodiversità del nostro paese; un territorio attraversato da corsi d'acqua che scorrono tra



eccellenze storiche, artistiche e culturali, che questa nuova modalità di fruizione potrà far conoscere in maniera diversa, con ritmi più lenti, che permetteranno una scoperta più approfondita e affascinante. I tre nuovi itinerari sono stati presentati attraverso visite guidate a tre target diversi: gli insegnanti, il pubblico e i giornalisti specializzati. Le diverse visite guidate dedicate a pubblico e docenti, che si sono tenute nelle giornate del 13-14, 20-21 e 27-28 aprile, hanno coinvolto **oltre 250 persone (di cui 45 insegnanti)**.

La risposta del pubblico è stata entusiasta e ha confermato la validità dei percorsi presentati. Le giornate si sono rivelate ricche di stimoli e curiosità sia per i docenti che per il resto dei partecipanti. È stata molto apprezzata la varietà di paesaggi che gli itinerari hanno toccato e l'alternanza di mezzi di trasporto. Le adesioni sono arrivate da persone di provenienza diversa, soprattutto dalle città del centro-nord (Bologna, Ferrara, Forlì Cesena, Parma, Ravenna, Rimini, Brescia, Lecco, Milano, Varese, Torino, etc)

L'esperienza maturata permetterà ora agli operatori coinvolti di valutare la possibilità di riproporre gli itinerari al grande pubblico e alle platee scolastiche.

L'educational tour per giornalisti si è invece svolto su tre giornate vicine, nel weekend dal 26 al 28 di aprile: i partecipanti effettivi sono stati 33 (oltre 50 le richieste di adesione pervenute): tutti giornalisti specializzati, provenienti da tutta Italia e referenti di testate cartacee, radiotelevisive, web, che si occupano prevalentemente di turismo, di viaggi, di ambiente quali Cavallo Magazine, Focus-online.it, Factanet, Il Giornale del Po, Ambiente media, I Viaggi del Gusto, Italia a Tavola, Culture across the Oceans, Vita in camper, Sapori d'Italia, Il Gusto Italiano, l'Italo Americano, Food Art & Travel, On the road, Mondointasca.org, Toscana Eventi, Milano Press, Viaggiare Oggi, Il Resto del Carlino, Il Corriere di Roma

Nella prima giornata i giornalisti hanno effettuato l'itinerario "Comacchio e le sue valli"; la seconda giornata sono stati accompagnati lungo l'itinerario "La Pineta, Le Punte e le Pialasse" mentre l'ultima giornata ha visto protagonista l'itinerario "Seguendo l'asta del fiume Reno".

L'iniziativa ha riscosso grande successo tra i giornalisti, con commenti positivi e una rassegna stampa, non ancora definitiva, che attesta il positivo risultato dell'eductour (oltre 20 gli articoli finora ricevuti). Da segnalare che anche i giornalisti che non hanno potuto partecipare si sono resi disponibili a promuovere le iniziative e il territorio del Delta, richiedendo la cartella stampa e scrivendo sia su riviste cartacee che su riviste on-line.

Di seguito alcuni commenti ricevuti dai giornalisti

Da Tania Turnaturi - www.turiamoallariaaperta.com; www.viaggiemondo.it

Gentilissimi presidente e coordinatrice, sono rimasta piacevolmente sorpresa dalla quantità e varietà di offerta che il territorio del Delta propone: biodiversità, natura, paesaggio, storia, cultura, modalità di visita, gastronomia. La competenza e la disponibilità di tutte le persone che si sono prese cura di noi confermano la professionalità turistica romagnola. Un riconoscente ringraziamento agli organizzatori e a tutto il team e un grazie particolare alle guide, passionate ed entusiaste, che si sono prodigate per affrontare tutte le situazioni e qualunque genere di imprevisti.

E' stata una magnifica esperienza in un territorio tutto da scoprire, assaporare e godere con i tempi lenti della natura, per una vacanza disintossicante.



Da Riccardo Rolfini, Itinerari Gustosi

Carissimi organizzatori e fruitori dell'Eductour nel Delta ferrarese del Po, da Riccardo Rolfini un grazie per la tre giorni e per la Vostra compagnia. Una tre giorni lungo l'itinerario nella nostra storia, vicina e lontana". Un itinerario che inizia dai reperti etruschi di Valle Pega, da quelli romani della nave alle porte di Comacchio, per passare al nostro Risorgimento e alla Resistenza contro il nazifascismo. E tutt'attorno, una meraviglia naturale da godere con tutti i nostri sensi, da sfiorare pedalando o bordeggiando in barca o canoa, o cavallo, una realtà semiconosciuta che si mangia tre Camargue e mezza. Grazie, e spero che il mio racconto sia alla sua altezza

*A cura di Angela Nazzaruolo,
Ester Sorrentino*



STATO AVANZAMENTO DEL PROGETTO SALTWORKS

PER LA VALORIZZAZIONE DELLE SALINE TRA L'ITALIA E LA SLOVENIA

Continua l'implementazione del progetto di cooperazione transnazionale Italia Slovenia "Saltworks", di cui DELTA 2000 è uno dei partner di progetto assieme al Parco del Delta del Po, il Comune di Cervia, e le saline di Sicciole e Struniano per l'area slovena.

Grazie al progetto che intende valorizzare gli ambienti delle saline nell'alto Adriatico e per quanto riguarda l'area del delta, le saline di Comacchio e Cervia, sono stati recentemente organizzati alcuni importanti momenti di promozione e informazione rivolti a target mirati e specifici.

Nell'ambito dell'ultima e recente edizione della "Primavera Slow", organizzata da DELTA 2000 nel delta del Po, sono stati realizzati laboratori ed itinerari didattici ed escursioni che avevano come oggetto principale l'ambiente delle saline e tutto ciò che le saline hanno rappresentato per i rispettivi territori nel corso dei decenni.

I laboratori ed i percorsi didattici, sono indirizzati alle scuole primarie e secondarie di primo grado, prevedevano sia attività laboratoriale che escursione in salina ed erano completamente gratuiti. I laboratori sviluppati nelle giornate del 29-30 aprile, 2-3 maggio 2013 erano tre e sono stati chiamati: "Creare con il sale", "Ad ambienti estremi adattamenti", "Il sale a piccoli passi".

Ai laboratori hanno partecipato 8 scuole che hanno visto la partecipazione di più di 400 studenti accompagnati da più di 30 insegnanti.

Nel periodo ricompreso tra il 30 marzo ed il 2 giugno 2013 sono state organizzate una serie di escursioni gratuite nelle saline indirizzate ad un target familiare e di individuali, che hanno visto la partecipazione di circa 250 partecipanti. Gli itinerari sono stati tematizzati in modo da proporre "l'ambiente salina" sotto diversi punti di vista e proponendo diverse forme di fruizione, sempre sostenibili e rispettose della fragilità degli ambienti. Le escursioni sono state ribattezzate: "Nelle terre del sale," escursione in pulmino elettrico, "Le ali della salina", attività di birdwatching, "Due ruote in salina" escursioni in bicicletta per ciclomotori e cicloturisti.

Le escursioni tutte guidate e gestite da personale professionalizzato e preparato hanno ottenuto un notevole successo ed hanno avuto un forte apprezzamento da parte degli escursionisti che vi hanno partecipato.



I SUMMER CAMPS NELLE SALINE DI COMACCHIO E CERVIA

Si è chiusa il 31 gennaio scorso la manifestazione di interesse per l'organizzazione di summer camps nelle saline di Comacchio e di Cervia per facoltà, dipartimenti e centri di ricerca interessati a sviluppare approfondimenti su vari aspetti inerenti l'ambiente delle saline.

Ad aggiudicarsi la manifestazione è stata la facoltà di geologia della Università di Modena.

La proposta presentata dal prof. Stefano Lugli verte sullo

studio dei gessi di formazione salina in rapporto allo studio di microorganismi fossili. Le ricerche svolte sono inoltre portate avanti in collaborazione con l'Università di Seattle e hanno risvolti rispetto alla ricerca su possibili forme di vita su Marte.

I summer camps si terranno presso le saline di Comacchio le giornate dell'8 e 9 luglio e presso quelle di Cervia dal 10 al 12 luglio 2013.

Per entrambi i momenti è già stato presentato un dettagliato programma di approfondimento delle tematiche come da proposta avanzata.

Il tematismo proposto per le saline di Comacchio e Cervia ha inoltre incontrato l'interesse dei partner sloveni i quali avrebbero richiesto la possibilità che il prof. Lugli possa relazionare sulla attività che verrà realizzata sulle saline italiane in occasione della conferenza finale che si terrà per l'appuntamento in Slovenia.

A cura di Marzia Cavazzini e Giancarlo Malacarne

Info al sito www.deltaduemila.net

INTERBIKE: UNA NUOVA RETE CICLISTICA INTERMODALE TRA L'ITALIA E LA SLOVENIA

Proseguono le attività svolte da DELTA 2000 in qualità di partner del progetto strategico INTERBIKE.

Il progetto, finalizzato a coniugare il turismo con la mobilità sostenibile e l'interscambio culturale, interessando il territorio transfrontaliero delle regioni Emilia Romagna, Veneto e Friuli Venezia Giulia per la parte italiana e la Regioni statistiche Obalno-kraska, Goriska e Gorenjska per la parte slovena, coinvolge complessivamente 23 partner tra cui comuni, province, la Regione Friuli Venezia Giulia, sette agenzie di sviluppo slovene e italiane e gruppi di azione locale. Il Centro Regionale di Sviluppo Capodistria ha ruolo di capofila.

L'intero valore del progetto ammonta a € 3.514.000 ed ha una durata di 4 anni.

Oltre all'attuazione della **WP1 Coordinamento e Gestione**, proseguono le attività volte alla messa a sistema degli itinerari e del piano segnaletica - abaco della cartellonistica (**WP3**), nell'ambito del quale sono state predisposte le schede di rilevazione dati sui punti di interesse individuati lungo l'itinerario Adriabike, finalizzate alla descrizione generale del

percorso, tappe intermedie e punti di interesse, informazioni di interesse cicloturistico e informazioni sulla ciclabilità del percorso, messa in evidenza di punti di interesse di valenza turistica e culturale e informazioni sulle caratteristiche tecniche inerenti la ciclabilità del percorso.

Nel dettaglio l'itinerario principale denominato **Adriabike**, è stato diviso in tre proposte settimanali di viaggio in bicicletta. La prima proposta di viaggio Ravenna- Venezia interessa proprio l'area della Regione Emilia Romagna e per i territori delle Province di Ferrara e Ravenna prevede le seguenti tappe giornaliere: **Ravenna-Comacchio e Comacchio-Adria**.

Tutte gli itinerari che partendo da Ravenna arrivano in area slovena a Kranjska Gora saranno dettagliate e illustrate sia sul sito web di progetto <http://www.adriabike.eu/index.php/it/> che nell'ambito del road book e degli altri materiali promozionali e turistici in corso di realizzazione nell'ambito del progetto.

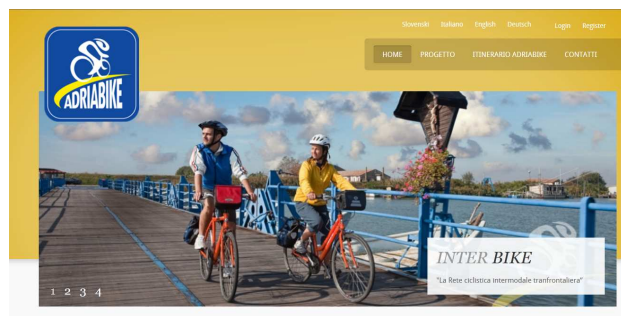

Nell'ambito delle attività di cui alla **WP5 Ricognizione dell'offerta locale** sono in corso di realizzazione attività finalizzate alla ricognizione della situazione esistente in termini di cartellonistica informativa-turistica nella Provincia di Ferrara e con particolare riferimento all'area del Parco del Delta del Po Emilia Romagna, legato ai percorsi esistenti, quali percorsi cicloturistici, percorsi a cavallo quali l'ippovia del Ferrarese, percorsi enogastronomici quali la Strada dei Vini e dei Sapori della Provincia di Ferrara, percorsi naturalistici dell'area del Parco Regionale del Delta del Po, ecc.

La ricognizione della situazione esistente dovrà mettere in evidenza le criticità, i punti di forza ed una strategia migliorativa di comunicazione e informazione turistica con particolare riferimento alla cartellonistica promozionale pubblica ed è finalizzata alla definizione

di linee guida per la strutturazione di una immagine coordinata comune relativa alla cartellonistica turistica di tipo promozionale nell'area del Parco del Delta emiliano-romagnolo da utilizzarsi nell'ambito della progettazione di percorsi cicloturistici e turistici più in generale.

Nell'ambito della **WP6 Piano di comunicazione** DELTA 2000 sta collaborando con il partners responsabile nella realizzazione del sito web di progetto e nella redazione del materiale di promozione turistica in via di realizzazione.



A cura di Marzia Cavazzini e Giancarlo Malacarne

MOTOR TRAVEL TRADE: UNA BORSA DEL TURISMO "SLOW"

PER L'AREA ITALO-SLOVENA



Si è tenuto dal 29 Aprile al 1 Maggio a Comacchio, in occasione della Primavera Slow nel Delta, il Motor Travel Trade, il workshop turistico realizzato grazie al progetto di cooperazione transnazionale Italia-Slovenia MOTOR.

Il MTT, organizzato da DELTA 2000 in collaborazione con ISCOM GROUP di Bologna, è stato un importante momento di incontro e scambio tra tour operators italiani ed europei e operatori dell'offerta provenienti dalle aree italiana e slovena da progetto, ampio territorio che parte dal grande delta di Ravenna, Ferrara, Rovigo per arrivare all'Alto Adriatico, nei territori di Udine e Gorizia (area Pre-Alpi Giulie) e le aree slovene della Regione della Goriska e Gorenjska.

Il Motor Travel Trade ha visto la partecipazione di **11 buyers** - operatori della domanda provenienti, oltre che da aree italiane, dalla Germania, Inghilterra e Polonia, rappresentanti di agenzie, tour operator e CRAL, interessati ai prodotti legati al turismo slow, cicloturismo, enogastronomia, nautico-fluviale e offerte legate alla

cultura e alle città d'arte in generale.

Con riferimento ai rappresentanti dell'offerta turistica delle aree partners, hanno partecipato più di **30 operatori** turistici specializzati in offerta ricettiva, ristorativa, servizi al turismo.

Nell'ambito del workshop sono inoltre stati allestiti *corner* istituzionali da parte dei rappresentanti dei partners di progetto (BSC Kranj capofila del progetto, insieme con Turizem Bohinj in rappresentanza dell'area slovena delle Regioni di Goriska e Gorenjska coinvolte, con i partners italiani: Province di Ferrara, Ravenna, Rovigo e Informest) per presentare e divulgare l'offerta turistica dei propri territori.

L'evento MTT è stato articolato in educational tours e in un momento di incontro e di scambio tra buyer e seller qualificati, attraverso un Workshop B2B, che si è tenuto nel cortile di Palazzo Bellini in Comacchio (FE) il 30 aprile. Gli educational - study tour sono stati orientati a far conoscere direttamente alcune delle più significative realtà turistiche del territorio del Delta agli operatori del

trade coinvolti e si sono svolti nelle giornate del 29 e 30 aprile e 1 maggio.

L'evento ha ottenuto un ampio riscontro e partecipazione da parte degli operatori ed ha voluto rappresentare un modo diretto ed immediato per promuovere e presentare le offerte turistiche dei territori delle destinazioni turistiche italo slovene coinvolte nel progetto. E' stato inoltre un importante occasione per sviluppare proposte di offerta innovative e fortemente mirate ai potenziali mercati e target di riferimento.

I riscontri ed i feed back giunti a DELTA 2000, anche grazie alla somministrazione di un questionario sono sostanzialmente positivi e l'iniziativa è stata vista come un interessante momento di confronto tra chi costruisce giorno per giorno l'offerta sul nostro territorio e nuovi potenziali clienti.

Il workshop può essere anche considerato un interessante test per queste nuove offerte nate nell'ambito del turismo naturalistico ed ambientale.

Qualcosa potrà essere migliorato in termini di location del workshop nel caso in cui ci sia la volontà e la possibilità di mantenere anche attraverso altri progetti un appuntamento simile anche per il futuro.

A cura di Marzia Cavazzini e Giancarlo Malacarne



MUSEUMCULTOUR: LA RETE MUSEALE PER IL TURISMO

Continuano le attività di *Museumcultour – The Adriatic museums enrich cultural tourism*, progetto finanziato nell'ambito del Programma IPA Adriatico 2007-2013.

Il progetto ha l'obiettivo di contribuire al rafforzamento del turismo culturale attraverso la creazione e la promozione di proposte orientate al mercato che includano il patrimonio museale quale risorsa turistica e attraverso la cooperazione internazionale. Perché questo sia possibile, il progetto si propone di: accrescere la fruibilità interattiva, innovativa e moderna delle collezioni museali; stabilire le condizioni per la creazione di nuovi prodotti turistici integrati; stimolare la promozione strategie comunicative condivise che siano più forti sui mercati.

Il partenariato, composto dai rappresentanti di Italia, Slovenia, Croazia, Montenegro e Albania, si sono incontrati a Berat (Albania) lo scorso 21 e 22 Marzo in occasione del 2° Meeting di Coordinamento, per

confrontarsi sui primi risultati del progetto e programmare le attività future.

La priorità è stata data all'organizzazione di un workshop di formazione congiunto per aumentare le capacità e le competenze del personale museale. L'evento, dedicato agli operatori museali dell'intera area Adriatica coinvolta, si è tenuto ad Ascoli Piceno nei giorni 14-16 Maggio. Le giornate formative sono state coordinate da David Master, membro dell'Associazione per la Heritage Interpretation ed esperto consulente di interpretazione del patrimonio, che lavora nel Regno Unito per l'agenzia "Imagemakers" nonché nel resto d'Europa ed in Cina.

Questo workshop rientra in un percorso formativo più articolato che prevede una seconda fase di incontri a settembre in Croazia e 2 educational tour in Montenegro e Slovenia tra ottobre e novembre.

Delta 2000, ha promosso



una manifestazione di interesse rivolta a tutte le realtà museali dell'area Leader della Provincia di Ferrara e Ravenna per individuare gli operatori interessati all'intero percorso formativo.

Diversi sono stati i musei aderenti: Museo delle Valli di Argenta, Museo del Bosco e del Cervo della Mesola, Manifattura dei Marinati di Comacchio, Museo del Territorio di Ostellato e Museo Natura di Sant'Alberto. Ai primi incontri ad Ascoli Piceno hanno partecipato la

dott.ssa Ilaria Gibbini e la dott.ssa Federica Casoni, referenti per i rispettivi musei.

Il workshop ha permesso lo scambio di know-how, competenza e esperienza tra gli attori coinvolti.

Intanto si continua a lavorare su una strategia di marketing condivisa che rafforzi l'immagine dei diversi musei e quindi dei territori di riferimento attraverso nuove tecniche e approcci interattivi e multimediali alle esposizioni museali.

A cura di Ester Sorrentino



Info al sito www.deltaduemila.net

Le priorità del GAC Distretto Mare Adriatico

Come illustrato nel precedente bollettino (*ndr Bollettino deltaduemila.net Dicembre 2012*) la Regione Emilia Romagna con determina del 28 06 2012 ha approvato il PSL del GAC DISTRETTO MARE ADRIATICO. Il PSL che prevede oltre 800mila euro di finanziamenti destinati a sviluppare investimenti per più di 1,2 milioni, fa parte della strategia di sviluppo locale per le zone di pesca prevista dal Fondo Europeo per la Pesca (FEP) 2007-2013.

Dopo la firma della Convenzione con la Regione Emilia Romagna da parte del capofila del GAC, Provincia di Ferrara del 3 aprile 2013, si è dato il via alle attività previste dal PSL con un primo incontro di presentazione delle priorità progettuali e delle proposte di bandi e interventi a regia diretta.

L'incontro si è tenuto a Goro il 27 marzo scorso ed ha voluto essere il primo momento pubblico volto a far conoscere e divulgare i primi bandi e le prime azioni su cui verterà l'attuazione del PSL, attraverso l'apertura dei bandi prevista durante l'estate.

Nell'ambito della **Misura 1: "Mantenere la prosperità economica e sociale delle zone di pesca e aggiungere valore ai prodotti della pesca e della acquacoltura"**, tra le priorità figurano gli interventi di cui all'Azione 1.1.A "Studi e progetti pilota per il miglioramento dei servizi nella pesca e nell'acquacoltura", che sarà rivolto a sostenere appunto studi e progetti finalizzati al miglioramento dei servizi nella pesca e nell'acquacoltura, attraverso il sostegno a agli studi e progetti volti a migliorare ed implementare servizi innovativi, con particolare riferimento a: servizi per migliorare la competitività dei settori della piccola pesca e dell'acquacoltura; servizi informativi destinati agli operatori del settore della pesca e dell'acquacoltura; servizi volti a migliorare la logistica; servizi volti a migliorare i processi di internazionalizzazione e individuare nuove forme di commercializzazione, nuovi mercati di sbocco, ecc.

Sempre nell'ambito della Misura 1, altro intervento prioritario è quello rivolto al sostegno di "Azioni integrate intrasettoriale e intersettoriale: studi e progetti relativi alla filiera ittica, oppure orizzontali rispetto a più filiere produttive" di cui all'intervento 1.2.C. Sarà possibile presentare progetti di filiera verticale dalla produzione al consumatore, progetti pilota innovativi di filiera orizzontale e verticale, progetti rivolti alla certificazione dei prodotti, di creazione di marchi di qualità e/o di provenienza (es. vongola IGP, cozza di Marina di Ravenna), progetti rivolti alla creazione e promozione di marchi collettivi nel settore dell'acquacoltura, delle produzioni ittiche vallive del Parco del Delta e nel settore della piccola pesca ma anche progetti finalizzati all'organizzazione di punti vendita al dettaglio a KM 0 ed accordi di valorizzazione e tipicizzazione a garanzia dell'utilizzo esclusivo dei prodotti della pesca e acquacoltura locale fra i pescatori/acquacoltori ed i ristoranti, alberghi presenti sul territorio, scuole alberghiere, Accademia di cucina e campagne promozionali verso il consumatore.

Passando alla **Misura 2 Preservare e incrementare l'occupazione nelle zone di pesca sostenendo la diversificazione o la ristrutturazione economica e sociale nelle zone che devono affrontare problemi socioeconomici connessi ai mutamenti nel settore della pesca**", si intende aprire il bando rivolto al sostegno del pesca turismo e della pesca ricreativa (Intervento 2.1.B), che finanzia interventi di riqualificazione ed adattamento delle imbarcazioni presentati da parte di pescatori.

Infine, sempre con riferimento alle azioni che verranno attivate attraverso bandi, si andrà a sostenere un progetto pilota per installazione di sistemi tecnologici nella Sacca di Goro, di cui all'intervento 3.1.B—**Misura 3 Promuovere la qualità dell'ambiente costiero**

A cura di Angela Nazzaruolo

