



Fondo europeo agricolo per lo sviluppo



Regione Emilia Romagna

deltaduemila.net

ASSE 4 LEADER 2007-2013

N. 37 APRILE 2011

LO STATO DI AVANZAMENTO DEL PAL E IL PIANO OPERATIVO LEADER DEL DELTA EMILIANO-ROMAGNOLO

A cura di Angela Nazzaruolo

I PROGETTI A REGIA DIRETTA

Deltaduemila.net
 è il quadrimestrale del GAL
 DELTA 2000 soc. cons. a r.l.
 Strada Luigia, 8 - 44020
 San Giovanni di Ostellato (FE)
 Tel. 0533 57693/4
 Fax 0533 57674
 web: deltaduemila.net
 e-mail: deltaduemila@tin.it
Direttore Responsabile:
 Giancarlo Malacarne
Direttore editoriale:
 Angela Nazzaruolo
Responsabile di redazione:
 Tatiana Picone
Comitato di Redazione:
 Mita Bottoni, Marzia Cavazzini,
 Lidia Conti, Chiara Longhi,
 Paola Palmonari
 Autorizzazione del tribunale
 di Ferrara n.22/98 del 3/12/98

E' stata definita la scheda progetto: **"Biodiversità: il valore della diversità in natura"**, da realizzare a regia diretta a valere sulla **Misura 412 "Attuazione di strategie locali per l'ambiente e la gestione del territorio"**, **Azione 6 "Attuazione di strategie integrate e multisettoriali"** **Intervento D.**

Il progetto prevede la realizzazione di percorsi di educazione ambientale per far conoscere i prodotti tipici e tradizionali del Delta caratterizzati da una forte identità territoriale da rivolgere alle singole classi delle scuole primarie (ex scuole elementari) e secondarie di primo grado (ex scuole medie) dei comuni dell'area LEADER. Per la definizione dei contenuti il GAL si avvarrà della consulen-

za di esperti del settore della didattica e dell'educazione ambientale nelle scuole, che saranno in seguito coinvolti sia nella fase di progettazione dettagliata dei contenuti dei moduli didattici sia nella fase di realizzazione di attività nelle classi.

E' stata approvata dal CDA il 14 marzo scorso e presentata al CTL della regione Emilia-Romagna per il parere di conformità la scheda progetto definitiva di **"Itineradelta - Progetto dimostrativo per la fruizione intermodale del Delta del Po emiliano-romagnolo"** da realizzare a regia diretta a valere sulla **Misura 413 "Miglioramento della qualità della vita e diversificazione attività economiche"**, **Azione 7 "Attuazione di strategie integrate e multisettoriali"** **Intervento A.1 "Progetti dimostrativi"**.

Il progetto dimostrativo, realizzato nell'area territoriale Leader attivamente all'asta fluviale del fiume Reno, si articolerà coinvolgendo 3 stazioni del Parco del Delta del Po Emilia-Romagna e cioè le Stazioni di Campotto di Argenta, la Stazione delle Valli di Comacchio e della Pineta di S.Vitale e Piallasse di Ravenna al fine di mettere in rete e collegare diversi siti di interesse ambientale e naturalistico a livello interprovinciale. In tal modo si rafforzerà l'asse naturale attorno al quale si stanno attestando diverse attività, strutturando un sistema di fruizione intermodale e potenziando l'offerta turistica, attraverso lo sviluppo di una gestione e fruizione che mette in relazione i punti strategici e le emergenze presenti sul territorio.

Verrà pertanto sviluppato un progetto dimostrativo per la fruizione integrata pubblico-

1-4	Lo stato di avanzamento del PAL e il piano operativo Leader del Delta emiliano-romagnolo
5-11	La Cooperazione Europea
11	Gli appuntamenti del GAL
12-13	Primavera Slow 2011
14-15	Bandi Asse 3

privata che parta dall'analisi dei percorsi, delle reti ciclabili, delle strutture e servizi per la fruizione esistenti al fine di riqualificare il sistema dei percorsi e degli itinerari, potenziando gli itinerari ippoturistici, gli itinerari ciclabili, organizzando la fruizione nautico-fluviale, strutturando percorsi a piedi o serviti da piccoli mezzi eco-compatibili. Inoltre verrà implementata l'offerta per il birdwatching attraverso l'individuazione di nuovi punti di osservazione dell'avifauna con modalità e strumenti eco-compatibili che pongano attenzione ai periodi di nidificazione, alle specie presenti, ecc. e si lavorerà per l'integrazione di percorsi culturali ed enogastronomici ai circuiti intermodali fruibili a piedi, in bicicletta, in barca e a cavallo.

I PROGETTI A BANDO

E' stato definito il bando della **Misura 411 "Strategie locali per la competitività" Azione 7 "Attuazione di strategie integrate e multi-settoriali" Interventi A e B "Studi e ricerca ripetitività e investimenti per vetrine prodotti, farmer markets, PMI di trasformazione artigianale"**. In particolare, mediante l'intervento A "Studi e ricerche a finalità col-

lettiva di settore, di filiera e/o di zone inerenti tematiche tecnologiche, organizzative, di marketing, etc." Si intende sostenere studi e ricerche aventi ad oggetto le produzioni agroalimentari tradizionali, locali o tipiche o a vocazione territoriale, in quanto legate alle specificità del territorio rurale del Delta emiliano-romagnolo e che siano rivolti all'introduzione di innovazioni di prodotto, di processo o di marketing. Nel dettaglio saranno sostenuti studi e ricerche rivolte alla messa a punto di metodi, strumenti e tecnologie per il recupero e la valorizzazione di produzioni tradizionali, locali o tipiche e/o a vocazione territoriale al fine dell'introduzione di innovazioni di prodotto, di processo o di marketing. Gli studi e ricerche non dovranno avere un carattere "teorico" ma riferiti a prodotti ed aree territoriali di produzione ben identificabili alle caratteristiche territoriali e produttive dell'area Leader del Delta emiliano-romagnolo. I soggetti ammissibili sono gli organismi portatori di interesse collettivo, CCIAA, Università, Aziende sperimentali pubbliche. Relativamente **l'intervento B "Progetti pilota, azioni dimostrative ed interventi di sostegno in merito all'adozione di innovazioni di prodotto, di processo, di organizza-**

zione, di marketing, ecc." si intendono sostenere progetti di marketing al fine di posizionare sui mercati le produzioni tipiche del territorio del Delta, in particolare attraverso:

B.1 Incentivi per l'organizzazione di punti di vendita diretta: interventi rivolti

all'organizzazione di punti di vendita diretta di prodotti tipici ed eccellenze

del Delta emiliano-romagnolo, presso le aziende agricole, attraverso interventi rivolti a migliorare il sistema informativo, la valorizzazione delle produzioni locali tipiche del territorio del Delta e i relativi punti di vendita, attraverso la creazione e allestimento di punti di vendita diretti al pubblico all'interno delle aziende agricole.

B. 2 Organizzazione di "Farmer Markets" o mercati contadini locali: si intende sostenere la progettazione, organizzazione di farmer markets o mercati contadini locali quali allestimento ed organizzazione di aree e spazi mercatali destinati alla vendita diretta dei prodotti agricoli ed agroalimentari locali, che siano espressione di sinergie ed accordi tra le Amministrazioni pubbliche locali, associazioni di categoria e le imprese agricole

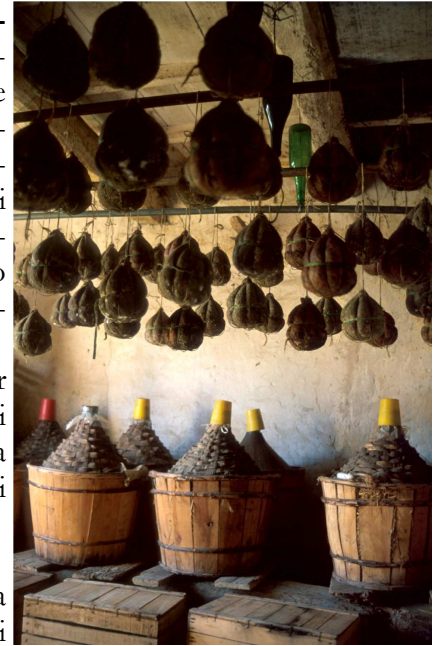

interessate.

I soggetti ammissibili sono i Comuni singoli o associati, Organismi portatori di interesse collettivo, Imprese agricole singole ed associate, Associazioni di imprese agricole.

Il bando è stato sottoposto al Comitato Tecnico Leader della regione Emilia-Romagna e si prevede la sua apertura entro l'estate.

E' stato inoltre definito il bando **Misura 412 "Qualificazione ambientale e territoriale" Azione 3 "Attivazione con approccio Leader della Misura 216 "sostegno agli investimenti non produttivi"** Azione 1 "Accesso al pubblico e gestione faunistica". Con riferimento alla Misura 216 si intende attivare tramite approccio Leader l'Azione 1 - Accesso al pubblico e gestione faunistica al fine di concentrare le risorse su interventi finalizzati al miglioramento della fruizione eco-sostenibile del Parco del Delta del Po Emilia Romagna e di altri siti che ricadono nelle aree ZPS e SIC del territorio del Delta emiliano-romagnolo.

In particolare si intendono sostenere progetti nei siti SIC e ZPS del Parco del Delta del Po Emilia-Romagna e nell'area Leader del Delta emiliano-romagnolo che presentano un'alta valenza naturalistica con elementi di pregio vegetazionale e faunistico, al fine di migliorare la fruizione, creare le condizioni per favorire la permanenza di specie protette e favorire la biodiversità, di organizzare una gestione sostenibile dei siti e dell'agrosistema nel suo complesso relativamente a tutte le componenti, dove la presenza di specie faunistiche, se ben governate, costituisce motivo di diversificazione ambientale e quindi di biodiversità.



Tramite l'approccio Leader si vuole rafforzare il valore ambientale e di fruizione di alcuni siti di eccellenza riconosciuti all'interno della rete Natura 2000, attraverso l'organizzazione di possibili percorsi, la definizione di modalità di fruizione regolamentata degli accessi al fine di evitare disturbi o impatti negativi alla flora ed alla fauna, l'individuazione di tecniche e metodologie finalizzate a proteggere attività economiche da potenziali danni derivanti dalla fauna selvatica.

I soggetti ammissibili sono imprenditori agricoli singoli o associati, Comuni, Enti di gestione dei Parchi e delle aree protette, Associazioni competenti in materia di tutela e/o gestione della flora e della fauna selvatica.

Il bando è stato sottoposto al Comitato Tecnico Leader della regione Emilia-Romagna e si prevede la sua apertura entro l'estate.

I PROGETTI A CONVENZIONE

Misura 413 azione 7f "Piano promozionale"

- Progetto eventi enogastronomici nel Delta

Il 20 gennaio scorso è stato firmato un protocollo d'intesa tra il GAL DELTA 2000 e i 9 Comuni beneficiari del progetto "Circuito enogastronomico del Delta: antichi sapori tra la terra e il mare": Bagnacavallo, Cervia, Comacchio, Gorro, Jolanda di Savoia, Lagosanto, Mesola, Russi.

Con la firma del protocollo i Comuni aderenti si impegnano a realizzare eventi per la creazione di un "Circuito enogastronomico del Delta: antichi sapori tra la terra ed il mare" fatto di specificità e di peculiarità, ma in un'unica condivisa ottica che accomuna geograficamente, storicamente e tradizionalmente questi territori. Il progetto vede la messa a punto di un programma triennale di eventi enogastronomici sotto un'unica regia e un unico obiettivo strategi-

co, finalizzato a migliorare l'offerta e promuovere e valorizzare questo territorio come una destinazione unica nel panorama alimentare, turistico e ricettivo nazionale e internazionale.

Il Protocollo intende favorire e perseguire attraverso il sostegno alla realizzazione di eventi enogastronomici i seguenti obiettivi specifici: sviluppare una immagine coordinata, integrata e coerente dell'offerta di enogastronomia tipica del Delta del Po emiliano-romagnolo; puntare su una promozione mirata in grado di contribuire ad aumentare i caratteri di tipizzazione e gli standard qualitativi; promuovere in modo integrato ed omogeneo il sistema delle sagre di prodotto del territorio del Delta emiliano-romagnolo; integrare gli interventi con lo sviluppo degli itinerari enogastronomici della Provincia di Ferrara e di Ravenna, in particolare l'itinerario del Delta.

Ogni Comune aderente al progetto ha inoltre firmato con il GAL una convenzione per la realizzazione degli eventi che caratterizzeranno il Circuito enogastronomico del Delta con l'impegno alla realizzazione di diverse fasi di attività: 1)definizione del programma triennale di eventi ed iniziative; 2) messa a punto del calendario degli appuntamenti che verrà svolto a cadenza annuale; 3) organizzazione degli eventi programmati: verrà definito da ogni Comune un piano di lavoro organizzato per attività da svolgersi, soggetti locali coinvolti, servizi e

fornitori necessari, modalità di selezione dei servizi e dei fornitori, tempi di realizzazione per ogni attività, output e risultati attesi conseguenti alla realizzazione di ogni attività; 4) Realizzazione degli eventi enogastronomici; 5)attività di promozione attraverso la stampa di materiali (depliant, locandine, manifesti, ecc.); 6)attività di comunicazione: attivazione di un ufficio stampa che si occuperà di redigere i comunicati stampa, realizzare advertising dell'evento, conferenze stampa, ecc.; 7) monitoraggio dei risultati: ogni Comune, in qualità di soggetto attuatore

metterà a punto un sistema di monitoraggio per raccogliere i dati di affluenza del pubblico agli eventi realizzati, i dati degli operatori locali aderenti alle iniziative, il numero degli eventi e delle iniziative realizzate ed inoltre verrà somministrato un questionario di gradimento da sottoporre ai partecipanti agli eventi.

Il primo evento ad inaugurare il Circuito enogastronomico è la Sagra dell'Asparago di Mesola, che si svolgerà nei weekend del 23-25 aprile e il 30 aprile-1° maggio. **Misura 431 – Gestione, acquisizione di competenze, animazione** Con riferimento a quanto indicato nel Piano di Azio-

ne Locale Leder Asse 4 del Delta emiliano romagnolo del GAL DELTA 2000 le attività della Misura 431 sono state realizzate con l'obiettivo prioritario di migliorare la qualità del partenariato e della collaborazione tra i principali attori locali, in un'ottica di valorizzazione delle relazioni interne al territorio. Nell'ambito della Misura 431, nel corso dell'anno 2010 sono proseguite le azioni e gli interventi di attuazione e di animazione, già intraprese negli anni precedenti, a supporto del funzionamento del GAL e finalizzate ad una efficiente gestione del PAL.

Tabella riassuntiva delle attività svolte nell'anno 2010 in attuazione della **Misura 431 – Gestione, acquisizione di competenze, animazione**

DATI MONITORAGGIO FISICO INFORMAZIONE/ ANIMAZIONE/COMUNICAZIONE	N.
N° operatori e enti ricevuti allo sportello (n. 15 operatori e n. 22 enti pubblici)	37
N° bollettini	3
N° newsletters	5
N° contatti mail	1.600
N° Workshop informativi organizzati e presentazione bandi Asse 4 Leader	10
N° partecipanti ai workshop	156
N° incontri del Comitato di Coordinamento Interprovinciale	3
N° partecipanti agli incontri del Comitato di Coordinamento Interprovinciale	43
N° incontri gruppi tecnici e incontri di lavoro	31
N° partecipanti agli incontri tecnici e incontri di lavoro	158
N° incontri informativi/formativi	38
N° partecipazione eventi promozionali (fiere e conferenze stampa, ecc)	5
N° comunicati stampa prodotti	10
N° uscite sulla stampa	20

PROGETTO MEDOSSIC SELEZIONATE LE PMI DEL TERRITORIO CHE PARTECIPERANNO ALL'AUDIT

Nell'ambito del Progetto di Cooperazione Transnazionale MEDOSSIC, che vede la partecipazione di 10 partner dell'area mediterranea provenienti da 7 diversi paesi realizzato e finanziato nell'ambito del programma di cooperazione europea MED, il Gruppo di Azione Locale DELTA 2000 ha concluso la terza fase del **progetto pilota**

“N.E.T. NETWORK FOR ECO-TOURISM”, finalizzato alla creazione di una rete tra i principali attori economici che a livello locale sono coinvolti nell'ambito dell'innovazione e dell'eco-innovazione, al fine di definire congiuntamente modalità e strumenti per realizzare un'azione di **audit e check up sulle imprese**.

In particolare, sono state selezionate secondo un criterio cronologico di ricezione delle adesioni **10 imprese del settore turistico** (campeggi, Bed & Breakfast, alberghi, centri visita, agriturismo, oasi naturalistiche, ecc.) operanti nello specifico nelle aree Parco, Pre Parco e contigue alle zone Parco del Delta emiliano-romagnolo, nelle province di Ferrara e Ravenna, caratterizzate da una particolare valenza ambientale, naturalistica e/o pa-

esaggistico-turistica, che potranno partecipare al network e sottoporsi ad un processo di check up/audit energetico finalizzato all'individuazione dei possibili interventi per una riduzione nell'uso delle fonti energetiche non rinnovabili.

La **fase operativa** di audit e check up energetico, a cura di Gea Progetti Sas di Venturini Loris, esperto selezionato per la consulenza esterna volta all'implementazione delle attività di indagine presso le PMI, sarà rivolta a misurare l'impronta ecologica dell'azienda e riguarderà l'analisi delle emissioni dirette ed indirette di competenza e derivanti dalla attività aziendale. In particolare, tale fase punterà all'individuazione degli impatti ambientali delle scelte e tecnologie energetiche utilizzate dalle imprese, nonché delle aree di inefficienza nelle modalità di utilizzo dell'energia che possono essere causa di elevati costi di approvvigionamento energetico, includendo così anche un'analisi che consideri gli aspetti economici legati ai costi.

Le fasi successive del progetto pilota prevedono in primis la realizzazione di una brochure di progetto riportante i risultati dell'audit e check



up energetico, i servizi offerti dagli operatori ed enti del network, le possibilità di eco-innovazione offerte dal territorio, ecc.; sul sito di DELTA 2000 verranno create apposite pagine web collegate al sito www.medossic.eu, contenenti info sui servizi offerti dagli enti aderenti attraverso link ai siti web già esistenti.

Verrà inoltre stilato un rapporto finale che presenterà i possibili piani di intervento per la riduzione dell'impatto ambientale e il contenimento dei costi connessi con le fonti energetiche rinnovabili, e verrà organizzato un **workshop locale finale** volto alla presentazione dei risultati complessivi al network degli stakeholder, alle PMI e alla collettività in generale. Infine, sulla base delle possibilità emerse con riferimento all'attivazione di eco-innovazioni aziendali volte a produrre energia da fonti energetiche alternative e rinnovabili, verrà proposta e va-

lutata congiuntamente con il network degli stakeholder la possibilità di realizzare ed attivare eventuali pacchetti o fonti di sostegno, finanziamento e accesso al credito in forma agevolata a favore della Green Economy, per sostenere interventi pilota ed investimenti eco-innovativi nelle imprese coinvolte nel processo di audit energetico.

Per info: Mita Bottoni – DELTA 2000, tel. 0553 57693 mail: deltaduemila@tin.it

A cura di Mita Bottoni

PROGETTO DATOURWAY GRANDE EVENTO DIMOSTRATIVO SUL PO

E' in corso di realizzazione la fase operativa del progetto pilota congiunto nell'ambito del Progetto Datourway, il cui obiettivo primario consiste nella tutela, valorizzazione e promozione turistica delle aree fluviali, all'interno del programma di cooperazione europea South East Europe 2007-2013.

Due itinerari sperimentali che verranno testati durante la manifestazione annuale *Primavera Slow*, un appuntamento consolidato nel Parco del Delta del Po Emilia-Romagna che ogni anno presenta un ricco calendario di eventi, escursioni, laboratori, mostre e molto altro all'insegna della natura e delle vacanze all'aria aperta, con un riguardo particolare alle forme di turismo slow. Nello specifico, durante il terzo evento speciale denominato "Navigare e pedalare è speciale", verranno sperimentati due itinerari lungo l'asta fluviale del Po di Volano e del Po Grande. Il **21 maggio**, infatti, sarà possibile imbarcarsi presso il pontile pubblico di Codigoro, navigando sino alla darsena di Marozzo per avven-

turarsi in un divertente viaggio in trenino alla scoperta delle erbe officinali e dell'idrovoro. La Sagra della Fragola di Lagosanto fornirà una splendida location per il pranzo, mentre nel pomeriggio si inforcheranno le biciclette per percorrere la via del sale, sino al traghetto che porterà a Passo Pomposa per un percorso a piedi con tanto di visita guidata all'Abbazia. Infine, il meritato relax all'Azienda Agricola Corte Madonnina con degustazione di prodotti tipici prima del rientro in pullman. Il **22 maggio**, invece, la partenza sarà dal Porto di Goro, per partecipare ad un'interessante visita guidata all'impianto di lavorazione delle vongole e per un'escursione in barca nella Sacca di Goro per vedere la raccolta delle vongole secondo le metodologie tradizionali, per proseguire poi verso i canneti alla foce del Po di Volano. Dopo il pranzo all'Oasi Canneviè, i visitatori potranno praticare birdwatching accompagnati da una guida ambientale escursionistica all'interno dell'Oasi, per proseguire poi in bicicletta all'interno della Riserva Integrale Gran Bosco della Mesola, con ingresso dal Taglio della Falce e uscita nella zona nord, la cosiddetta

"Goara", prima di rientrare a Goro.

Sempre

all'insegna della navigazione anche il secondo weekend dello speciale: il **28**

maggio si partirà da Ferrara per imbarcarsi a bordo della motonave Nena fino alla conca di Valpigliaro per il pranzo e una visita alla conca, per poi incamminarsi lungo l'argine del Po di Volano sino a Villa Mensa con un istruttore esperto di Nordic Walking che illustrerà questa particolare tecnica. Si potrà poi assistere ad un'esibizione di voga alla veneta con l'opportunità di cimentarsi in una prova presso l'approdo di Villa Mensa, di visitare la delizia estense e degustare prodotti tipici, sino al rientro a Ferrara. L'ultimo giorno dello speciale, il **29 maggio**, ci si incontrerà a Tresigallo per partire in bicicletta, accompagnati da una guida turistica, per visitare la Città del Novecento, sino alla darsena di Final di Rero, dove ci si imbarcherà

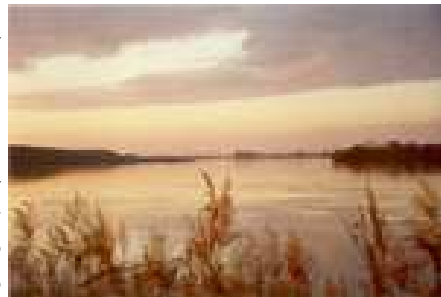

sulla Motonave Nena per raggiungere Migliarino e pranzare presso Oasi Vallicella, dove è prevista anche una dimostrazione di pesca sportiva. Sempre in bicicletta, poi, si percorrerà l'argine del Po di Volano sino a Massa Fiscaglia, presso la cui darsena si terrà la Festa del Fiume, con animazione, attività sportive e ricreative, espositori del settore nautico fluviale e mezzi di trasporto eco-sostenibili, stand gastronomici e barche elettriche per sperimentare la navigazione sul fiume in completa autonomia, canoe e vogatori alla veneta per dimostrazioni e prove di tecnica, senza dimenticare i numerosi laboratori pensati appositamente per i più piccoli. La realizzazione di questo grande speciale sulla navigazione è stata possibile grazie all'azione di





DELTA 2000 che, in qualità di coordinatore e in collaborazione con i partner romeni ERDF PP3 – NIRDT ed ERDF PP4 – INCDT Urban Proiect, ha elaborato il Progetto Pilota “Pi4 Deltas – Eco friendly tourism – development of river deltas”, il cui contributo per la realizzazione equivale a 50.800 euro. Il progetto pilota, successivamente ad una parte comune per tutti i partner di progetto, contenente elementi specifici come l’analisi dell’area di riferimento, l’analisi SWOT, mappe e carte geografiche, azioni da implementare, ulteriori possibili cooperazioni transnazionali, valutazione di impatto, opportunità di investimento a livello locale, informazioni utili alla realizzazione di una strategia transnazionale, prevede anche una fase prettamente operativa, al fine di incentivare nuove forme di turismo fluviale e collegamenti intermodali con le emergenze

storiche, naturalistiche e architettoniche dell’area, nell’ottica di implementare la fruizione delle vicine zone rurali, promuovendo inoltre l’utilizzo di mezzi di trasporto sostenibili. Il progetto pilota di DELTA 2000, quindi, successivamente all’attivazione di un comitato di pilotaggio locale formato da rappresentanti delle Municipalità attraversate dal Po di Volano, dalla Provincia di Ferrara e dalle Organizzazioni ed associazioni che operano sul territorio in materia di turismo fluviale con il compito di sovrintendere le diverse fasi progettuali, ha reso possibile anche l’attivazione di un gruppo tecnico composto da esperti del settore del turismo fluviale ed esperti in pianificazione ed organizzazione territoriale con particolare riferimento alla navigazione delle acque interne, per analizzare lo stato di fatto relativo alla navigazione lungo l’asta del Po di Volano, evidenziando

le criticità e gli ostacoli da superare per organizzare forme di turismo fluviale, proponendo le possibili soluzioni per organizzare forme di turismo fluviale, al fine di organizzare itinerari intermodali che mettessero in relazione la risorsa fiume con le emergenze turistico-naturalistico del territorio coinvolte attraverso collegamenti via fiume (con barche eco-compatibili) e via terra (collegamenti a piedi o in bicicletta).

Attraverso tale azione e in particolare tramite la realizzazione degli itinerari sperimentali, si intende affermare l’area

del Delta del Po come destinazione per il turismo fluviale, tramite l’organizzazione di un’offerta turistica intermodale eco-sostenibile. Infatti, il corso del Po di Volano è uno degli affluenti del Po Grande nell’area del Delta del Po e attraversa località che presentano emergenze naturalistiche, storiche e architettoniche non valorizzate e non sufficientemente promosse.

Per info: Mita Bottoni – DELTA 2000, tel. 0553 57693 mail: deltaduemila@tin.it

A cura di Mita Bottoni



Portici di Piazza Italia - Tresigallo (FE)

SLOWTOURISM: DEFINITE LE LINEE GUIDA

Nell'ambito della Workpackage 2 "Pianificazione Strategica" del Progetto SLOW TOURISM si è svolta ed è in fase di conclusione l'Attività 1 "Analisi del contesto" nella quale, attraverso una ricognizione sullo stato di fatto dell'offerta locale dell'area di progetto in termini di risorse naturali e socio-economiche si è verificato il livello della strutturazione dei prodotti turistici "Slow" in ciascuna area (es. avifauna e percorsi attrezzati per il birdwatching, chilometri di piste ciclabili, offerta turistica, tratte navigabili e servizi per il turismo fluviale). L'analisi dei punti di forza e debolezza ha permesso analizzare la situazione di partenza dell'offerta "Slow" di ciascuna area e sapere come potenziarla e valorizzarla. Lo studio ha valutato che

un'esperienza di Slow Tourism deve soddisfare contemporaneamente le seguenti sei dimensioni:

Tempo: Dimensione temporale dell'organizzazione aziendale e territoriale e richiede un orientamento strategico con una progettualità esplicita di medio-lungo periodo, che si traduce nel dedicare tempo per analizzare, comprendere, progettare miglioramenti qualitativi dell'azienda della destinazione: per chi ne fruisce come cliente e per chi ci lavora, favorendo all'ospite un'esperienza confortevole e in linea con i suoi tempi.

Lentezza: Richiesta, costruzione, promozione, offerta, di servizi/prodotti di turismo lento, cioè dai ritmi non frenetici, non massificati, in grado di far partecipare l'ospite ad un'esperienza più completa, profonda e

coinvolgente, che gli consenta di assimilare gradualmente i legami con la realtà locale.

Contaminazione: Attiene alla sfera relazionale tra gli individui e alla capacità del sistema di offerta di creare opportunità di scambio tra di loro.

Autenticità: Attiene alla capacità di creare e offrire un'esperienza caratterizzata, non artificiale, fortemente connessa alla cultura e alla tradizione di quella destinazione, rimarcando all'ospite che non potrebbe essere ovunque ma proprio in quel luogo, con tutte le sue peculiarità (piacevoli o meno).

Sostenibilità: Attiene all'impatto dell'attività turistica sull'ambiente locale, afferma la necessità di un approccio sostenibile, cioè ecologicamente leggero nel lungo periodo,

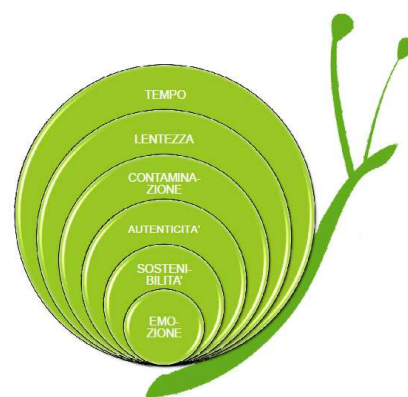

Emozione: Attiene alla capacità di generare momenti memorabili che fanno ripartire l'ospite diverso da come è arrivato, segnato da un'esperienza realmente coinvolgente e gratificante.

Queste dimensioni sono state associate ai benefici qualitativi e quantitativi e alle potenzialità di un'offerta turistica "Slow", ovvero:

BENEFICI QUALITATIVI	BENEFICI QUANTITATIVI
Destagionalizzazione Fidelizzazione → ritorno Crescita di qualità e competenze del sistema di offerta Diffusione di benefici su tutto il territorio Crescita delle opportunità di reddito: <i>per le imprese di servizio, per i soggetti non direttamente coinvolti nel settore turistico</i> Aumento del valore dei prodotti maturi Crescita della competitività del sistema di offerta	Motivazione principale di viaggio (Turisti che si recano nell'area per fare ST) Attività slow in tipologie di turismo tradizionale (Turisti che si recano nell'area con motivazioni tradizionali (balneare, culturale, montano), ma che ambiscono a svolgere attività/esperienze slow. Escursionismo slow dal bacino residente di gravitazione (Popolazione residente in aree limitrofe propense a svolgere escursioni e soggiorni brevi)

Questi benefici hanno giustificato una strategia di sviluppo dello Slow Tourism che è stata tradotta nelle seguenti linee guida generali:

Dimensione	Linee Guida generali
Tempo	<p>Dedicare tempo al contatto con i clienti e l'ascolto delle loro esigenze, necessità, curiosità</p> <p>Prevedere riunioni periodiche con lo staff per discutere su come rispondere in modo più coerente alle esigenze del cliente e su come migliorare l'ambiente di lavoro</p> <p>Prevedere momenti di verifica (diretta, indiretta) del servizio erogato</p> <p>Agire nell'immediato ma progettare miglioramenti e interventi su un orizzonte temporale medio-lungo</p> <p>Dedicare tempo alla fissazione di obiettivi (quantitativi e qualitativi) e alla verifica dei risultati ottenuti rispetto a quelli previsti</p> <p>Prevedere la partecipazione di tutto il personale ad attività di formazione e aggiornamento sulla migliore erogazione del servizio</p> <p>Prevedere l'istruzione minima di tutto il personale finalizzata ad un primo orientamento sugli elementi più peculiari della destinazione (eventi della tradizione, enogastronomia, attrazioni storico/culturali, ecc.)</p> <p>Dedicare tempo alla scelta e alla verifica di coerenza dei fornitori (in particolare di quelli che offrono servizi in chiave "slow"), evitando situazioni dubbie sotto il profilo etico, qualitativo o ambientale</p> <p>Strutturare l'orario dei servizi in modo che il cliente possa disporre di tempi congrui</p>
Lentezza	<p>Sensibilizzare l'ospite verso un'esperienza "diversa" della destinazione: percorsi lenti; escursioni, eventi ed attrazioni insolite; esperienze particolari, presentati attraverso diversi tipi di supporti (bacheca, lavagna, televisore in camera, raccoglitore, ecc.)</p> <p>Promuovere altri operatori complementari della rete (trasporti, ristorazione, servizi di guida, ecc.), che propongono esperienze di turismo lento</p> <p>Adottare soluzioni idonee alla fruizione dei servizi e delle facility per una clientela con mobilità ridotta (anziani, persone con deficit, ecc.)</p>
Contaminazione	<p>Inserire nelle iniziative proposte, l'incontro e lo scambio attivo tra gli ospiti ed esponenti della comunità residente</p> <p>Incentivare – sia in loco che online - scambi di esperienze, consigli, impressioni, valutazioni, tra gli ospiti</p> <p>Continuare a gestire le relazioni con i clienti anche dopo il termine del soggiorno, attraverso strumenti sia di community (social media, blog, ecc.) che one-to-one</p>
Autenticità	<p>Mettere a disposizione dei turisti, supporti (es.: piccola libreria/medioteca), sulla cultura, la civiltà, le tradizioni e l'ambiente locale in generale</p> <p>Disporre di una lista di "specialisti" di diversi aspetti della realtà locale, che possono essere attivati (anche su chiamata) per consigliare/costruire esperienze caratteristiche</p> <p>Organizzare incontri (eventualmente periodici) a favore della clientela per presentare/valorizzare aspetti tipici della cultura locale (letture, proiezioni, degustazioni, piccole rappresentazioni, esposizioni artistiche, ecc.)</p> <p>Utilizzare manufatti (mobili, suppellettili, immagini, ecc.) e materiali (tessuti, ecc.) locali nell'arredo degli spazi fruiti dal turista e nell'abbigliamento del personale di contatto</p>
Sostenibilità	<p>Comunicare all'ospite l'impegno della struttura allo sviluppo di un turismo sostenibile, responsabile e rispettoso dell'ambiente e dei valori della comunità locale</p> <p>Rispettare i criteri di qualità ambientale, energetica, economica e sociale</p>
Emozione	<p>Progettare con cura le esperienze da sviluppare (sceneggiatura, ambiente, organizzazione, spazi)</p> <p>Nella realizzazione delle attività, avvalersi di personale in grado di coinvolgere attivamente i visitatori</p> <p>Verificare i risultati attraverso indagini permanenti sui clienti</p>

A cura di Angela Nazzaruolo

Info al sito www.slow-tourism.net

È stato ufficialmente attivato il sito internet del Progetto SLOW TOURISM al seguente indirizzo: www.slow-tourism.net. Sul sito si possono trovare tutte le informazioni sul progetto, sui partner, sulle varie attività svolte e in corso di svolgimento, oltre a tutti i materiali prodotti.

Inoltre un'area è riservata ai prodotti turistici Slow e sarà aggiornata non appena saranno definiti gli itinerari e le proposte da offrire al turista. Il sito è in costante aggiornamento.

Prossimi appuntamenti

Sono in corso di svolgimento in tutta l'area partner, gli incontri con gli "Operatori turistici locali" – (riferiti alla Workpackage 3.1 "Sviluppo congiunto dello Slow Tourism con azioni pilota"), per presentare i risultati dell'analisi del contesto e condividere le proposte delle linee guida del prodotto Slow Tourism:

- BLED - Mercoledì 20 aprile 2011, ore 10.00, Parco nazionale del Triglav, Ljubljanska cesta 27
- COMACCHIO - Giovedì 28 aprile 2011, ore 10.30, Manifattura dei Marinati, Via Mazzini 200

- TREVISO - Martedì 3 maggio 2011, ore 10.30, Sala Consiliare, Amministrazione Provinciale di Treviso, Via Cal di Breda 116
- UDINE - Mercoledì 4 maggio 2011, ore 9.00, Aqiuleia (UD), Sala Consigliere comunale, P.zza Garibaldi 7
- ROVIGO - Giovedì 5 maggio 2011, ore 9.45, Ostello Canalbianco, Arquà Polesine
- TRIESTE - Venerdì 6 maggio 2011, ore 14.30, Università di Trieste, Aula Magna, SSLMIT, via Filzi 14



Strateški Projekt	Progetto Strategico	Strategic Project	PARTNER
<p>sofinanciran v okviru Programa razvojnega sodelovanja Slovenija-Italija 2007-2013 iz sredstev Evropskega sklada za regionalni razvoj in nacionalnih sredstev</p>  <p>Kješ doživljaja ustavijo čas</p> <p>Te spijeta vama je financirana v okviru Programa razvojnega sodelovanja Slovenija-Italija 2007-2013 iz sredstev Evropskega sklada za regionalni razvoj in nacionalnih sredstev</p> <p>Da vidite in spijeta vama je financirano v okviru Programa razvojnega sodelovanja Slovenija-Italija 2007-2013 iz sredstev Evropskega sklada za regionalni razvoj in nacionalnih sredstev</p> <p>DELTA 2000 Soc. Cons. s.r.l.</p>	<p>finanziato nell'ambito del Programma per la Cooperazione Transfrontaliera Italia-Slovenia 2007-2013, dal Fondo europeo di sviluppo regionale e dai fondi nazionali</p>  <p>Scoprici con lentezza</p> <p>Il progetto sarà realizzato nell'ambito del Programma per la Cooperazione Transfrontaliera Italia-Slovenia 2007-2013, dal Fondo europeo di sviluppo regionale e dai fondi nazionali.</p> <p>Del cordoglio del presente sito Web è responsabile ed editore DELTA 2000 Soc. Cons. s.r.l.</p>	<p>funded under the Programme for Cross-Border Cooperation Italy-Slovenia 2007-2013, by the European Regional Development Fund and national funds</p>  <p>Discover us slowly</p> <p>The project is funded under the Programme for Cross-Border Cooperation Italy-Slovenia 2007-2013, by the European Regional Development Fund and national funds.</p> <p>The content of this website is solely responsible DELTA 2000 Soc. Cons. s.r.l.</p>	<p>PARTNER</p> <ul style="list-style-type: none"> • Provincia Ferrara • Provincia Ravenna • Provincia Reggio • GAL Rotondo Delta Po • GAL Venezia Orientale, VEGAL • Consorzio del Parco Regionale del Delta del Po Emil-Romagnolo • Ente Parco Regionale Venezia Delta Po • Dipartimento di Scienze politiche e sociali, Università di Trieste • GAL Alta Marca Trevigiana • GAL Terre di Manca • BSC, Polo del podere centri, c.s.a., Kras • Turismo del Po, joint venture del poderecentri • Società di Turismo in Italia (Società) • Centri di Turismo in Italia (Società) • Turismo del Po • Triglavski narodni park • Slovenska turistična organizacija • Občina Bled • Občina Bohinj • Občina Gorjane vas/Poljane • Občina Jesenice • Občina Kobarid • Občina Kranjska Gora • Občina Radovljica • Občina Sita • Provincia di Venezia • Provincia di Udine • Comune di Ravenna • Regione Emilia Romagna • ASSOCIATIVE NAZIONALE ITALIANA  <p>Italia-Slovenia</p> <p>cooperazione transfrontaliera</p> <p>cooperazione transfrontaliera</p> <p>Slovenija-Italija</p>  <p>Investimenti nel nostro futuro! Positività e sole in fronte!</p> <p>www.ital-slo.it</p>
 <p>Ministero dell'Economia e delle Finanze</p>	 <p>REPUBBLICA SLOVENIA SLUŽBA VLADE RS ZA LOKALNO SAMOUPRAVO IN REGIONALNO POLITIKO</p>	 <p>European Union</p>	

- LJUBLJANA - Martedì 10 maggio 2011, ore 9.30, Camera di Commercio Slovena – STO, Dimičeva 13
- BOVEC - Martedì 17 maggio 2011, ore 10.00, Centro di informazione turistico Bovec, Trg golobarskih žrtev 8
- CERVIA - Martedì 10 maggio 2011, ore 10.00, Saline di Cervia, Via Bova 61
- PORTOGRUARO - Giovedì 12 maggio 2011, ore 9.30, C/O SEDE Vegal, Via Ciometta 1

- SKOFJA LOCA - Lunedì 23 maggio 2011, ore 10.00, Camera Regionale, Spodnji trg 2
- KRANJSKA GORA - Martedì 31 maggio 2011, ore 11.00, Hotel Kompas, Borovška cesta 100
- BOHINJ - Lunedì 6 giugno 2011, ore 10.00, Eco hotel Bohinj, Triglavsko cesta 17
- RADOVLJICA - Martedì 14 giugno 2011, ore 10.00, Castello Radovljica, Linhartov trg 1

Ammesso a finanziamento il progetto Interbike

L'8 marzo scorso il Comitato di Sorveglianza del Programma per la Cooperazione Transfrontaliera Italia-Slovenia 2007-2013 ha ammesso a finanziamento il progetto **Interbike**, di cui il GAL DELTA 2000 è partner, per un costo totale ammissibile pari a 3.514.000,00 euro.

Il partenariato comprende, oltre a DELTA 2000, il Centro regionale di sviluppo Capodistria (Lead Partner), i Comuni di Hrpelje-Kozina, Cerklje, Kranjska Gora, Kobarid, Brda, Miren-Kostanjevica, Capodistria, Komen, l' Agenzia di Sviluppo ROD, Posoški razvojni center (PRC), l' Agenzia di sviluppo regionale del Nord Litorale; per l'Italia: le Province di Venezia, Ferrara, Ravenna, Rovigo, Padova, Trieste, Gorizia, Udine, il GAL Venezia Orientale, l'Associazione culturale Tourism&co., il GAL Polesine Delta Po, la Regione Autonoma Friuli Venezia Giulia - Direzione centrale mobilità, energia e infrastrutture di trasporto.

Lo scopo principale del progetto è quello di sviluppare una rete una rete intermodale. Le attività previste ciclistica sul territorio transfrontaliero accompagnata da un'infrastruttura e da un'infrastruttura digitale di un progetto per il tracciato ciclistico principale con i collegamenti alle strade locali e le reti intermodali che consentiranno di viaggiare senza interruzioni da Ravenna a Kranjska Gora, l'elaborazione di uno studio con la proposta per un sistema unitario di identificazione delle piste, la costruzione di singoli tratti mancanti di piste, la preparazione di una banca dati e di un'infrastruttura digitale per il sistema geografico informatico, la realizzazione di un sito web, la preparazione di una guida ciclistica in quattro lingue con una avventura di cartina geografica e la promozione del progetto in pubblico. Il progetto quattro anni e coinvolgerà i territori delle regioni dell'Emilia-Romagna, del Veneto e del Friuli Venezia Giulia sul lato italiano, e delle regioni statistiche Obalno-kraška, Goriška in Gorenjska sul lato sloveno.

A breve verrà firmato l'accordo di partenariato che darà l'avvio alle prime azioni di progetto.

A breve verrà firmato l'accordo di partenariato che darà l'avvio alle prime azioni di progetto.

A breve verrà firmato l'accordo di partenariato che darà l'avvio alle prime azioni di progetto.

Gli appuntamenti del GAL

LEADER IN PRATICA: IN VIAGGIO TRA LE MIGLIORI ESPERIENZE LEADER

La costruzione del prodotto turistico birdwatching è stato il tema su cui si è svolta la visita studio a cura della Rete Rurale Nazionale, il 29 e 30 aprile. Nell'ambito del ciclo di visite di studio - "LEADER in pratica: in viaggio tra le migliori esperienze LEADER" - rivolte a tutti i GAL disponibili a condividere le esperienze di valore del proprio territorio, infatti, il GAL DELTA 2000 ha candidato la propria esperienza dedicata al posizionamento dell'area del Parco del Delta del Po sui mercati nazionali e continentali come la destinazione birdwatching e slowtourism e all'organizzazione di reti di operatori specializzati del prodotto birdwatching.

I partecipanti, provenienti da diverse Regioni italiane in rappresentanza di vari GAL, hanno avuto la possibilità di conoscere le strategie, gli elementi critici e da affrontare, esaminare gli "strumenti" e incontrare i protagonisti dei progetti realizzati: progettisti, utilizzatori, decisori e gestori.

Temi dello Study Visit, in particolare, sono stati: la navigazione lungo le vie d'acqua interne del Delta e i mezzi ecocompatibili, con una visita a Stazione Foce e alla Salina di Cervia; la didattica ambientale, con la possibilità di assistere ai laboratori didattici organizzati nel cortile interno di Palazzo Bellini in occasione di Primavera Slow 2011, come esempio di iniziativa che informa i giovani sulla biodiversità del territorio; la valorizzazione dei prodotti tipici del Parco che si fregiano dell'"emblema", con una visita alla Manifattura dei Marinati, come esempio di integrazione tra prodotti turistici birdwatching ed enogastronomia.

Ai partecipanti è stato inoltre presentato un esempio di collegamento tra natura e cultura, con il progetto di allestimento del Museo Ornitologico presso il Palazzone di Sant'Alberto e l'allestimento di siti naturalistici per l'attività di birdwatching, con una visita al Sentiero NatuRa di Prato Pozzo e il percorso naturalistico di Oasi di Canneviè, che si configura inoltre, come modello di albergo rurale attrezzato in zone SIC e ZPS.

Durante la visita è stato girato un video - documentario, di circa 10/12 minuti, che verrà pubblicato sul sito della Rete Rurale Nazionale e utilizzato per la realizzazione di diverse tipologie di prodotti di diffusione dalla Task Force Leader. Per ogni informazione: DELTA 2000, tel. 0533 57693 - deltaduemila@tin.it

A cura di Tatiana Picone

Primavera Slow 2011

Vivi la Natura con Gusto
nel Parco del Delta del Po Emilia-Romagna

dal 26 marzo
al 5 giugno



PRIMAVERA SLOW NEL PARCO DEL DELTA DEL PO EMILIA-ROMAGNA

Dal 26 marzo al 5 giugno 2011 nel Parco del Delta del Po Emilia-Romagna tanti appuntamenti ed eventi speciali con il grande ritorno di Primavera Slow 2011

Tanti luoghi, tante attività, tante emozioni ma con un unico denominatore: il turismo *lento* in natura. Torna del Parco del Delta del Po Emilia-Romagna *Primavera Slow*, 11 fine settimana di eventi ed iniziative – che hanno preso avvio il 26 marzo e si svolgeranno fino al 5 giugno - ad animare questo luogo straordinario ricco di luoghi suggestivi e un grande patrimonio di biodiversità.

Spazio dunque a escursioni a piedi, in barca, in bicicletta, a cavallo, in pulmino elettrico, lezioni di birdwatching, workshop di fotografia alla scoperta, rigorosamente “in punta di piedi” del patrimonio naturalistico del Delta in cui terra e acqua si mescolano dando luogo a scenari eccezionali.

Le iniziative sono organizzate da DELTA 2000, con il sostegno del Comitato Promotore ovvero Provincia di Ferrara, Provincia di Ravenna, Comune di Comacchio, Comune di Cervia, Comune di Ravenna, Parco del Delta del Po Emilia-Romagna, Camera di Commercio di Ferrara, Camera di Commercio di Ravenna, Regione Emilia-Romagna e APT Servizi.

11 weekend di eventi all'insegna della natura

Gli 11 week-end di *Primavera Slow 2011* ambientati su tutto il territorio del Parco del Delta, da Ferrara a Mesola fino a Goro e Gorino e poi da Comacchio ad Argenta, dall'Oasi di Bando ad Ostellato e nel ravennate dalla Pineta di San Vitale alla Pialassa della Baiona fino alla Pineta di Classe e le Saline di Cervia, luoghi davvero unici e “dimora” di numerose specie di uccelli, tra cui avocette, cavalieri d'Italia, fenicotteri, anatre e molti altri. Ogni weekend sono moltissime le opportunità di esplorare il territorio, grazie alle numerose escursioni a stretto contatto con la natura con mezzi assolutamente ecosostenibili come la bicicletta o la barca elettrica, nel cuore dei luoghi più suggestivi del Delta del Po.

I centri, i musei e le oasi del territorio ospiteranno eventi speciali dedicati agli amanti della natura e della fotografia con mostre, workshop teorici e passeggiate fotografiche: escursioni tematiche tra eleganti libellule e colorate farfalle, escursioni fotografiche accompagnati da un fotografo esperto, suggestive escursioni notturne e, per i più sportivi, un appuntamento da non

perdere con il *nordic walking* domenica 22 maggio. Inoltre, l'antica Manifattura dei Marinati a Comacchio ospiterà due mostre di fotografia naturalistica: “*In volo*” a cura dei fotografi *Delta in focus* e la mostra delle immagini vincitrici del concorso *Oasis Photo Contest 2010*. Si tratterà di un'occasione unica per vedere immagini di grandissima qualità raffiguranti momenti e dettagli della natura davvero unici. Non mancheranno poi per gli appassionati di sport i raduni sportivi con gare e cicloturismo sui percorsi e sentieri in mezzo la natura. I sapori della tradizione, inoltre, saranno protagonisti di sagre e iniziative speciali, unendo i piaceri del palato all'arte con aperitivi al Museo e originali degustazioni guidate. Attenzione particolare sarà, come di consueto, riservata ai bambini, con diverse attività pensate appositamente per loro come i divertenti laboratori didattici e visite guidate per imparare all'insegna del gioco e del divertimento.

Profumo di... Tartufo con i Green Days a Ravenna

Primo grande evento, i “**Green Days: Ravenna profuma di Parco...e di tartufo**” due fine settimana, il 26 e 27 marzo e il 2 e 3 aprile, che hanno inaugurato Primavera Slow, dedicati a

natura, cultura e sapore.

L'evento, che ha riscosso un notevole successo, si è svolto nella suggestiva Pineta di Classe – presso il Parco I Maggio - e nel centro storico di Ravenna, Città Patrimonio Mondiale dell'Umanità Unesco e ha offerto al pubblico una grande scelta di iniziative a carattere naturalistico ed enogastronomico. Dal centro di Ravenna è stato infatti possibile raggiungere in pulmino elettrico o in bicicletta la Pineta dove, in occasione della tradizionale XXIII Sagra del Tartufo, erano allestiti il mercato di prodotti tipici e punti di degustazione, nonché un'area espositiva dedicata ai Centri Visita.

Non sono mancate le attività sportive e ricreative, tra le quali ricordiamo “*Sciame di biciclette*”, il 3 aprile, una pedalata dal centro della città lungo piste, percorsi ciclabili e i sentieri della Pineta ricchi di suggestione e storia, sino al Parco di Classe.

Speciale Comacchio: Emozioni tra Valli e Mare Comacchio e le sue Valli sono stati protagonisti del weekend speciale “**Comacchio: emozioni tra Valli e mare**”

dal 29 aprile al 1° maggio. Tre giorni dedicati a tutta la famiglia, per scoprire in modo “slow” i luoghi più belli e particolari del Delta. Per l’occasione sono state proposte escursioni e visite guidate gratuite, degustazioni di prodotti tipici, lezioni di birdwatching, divertenti laboratori didattici per bambini e, naturalmente, suggestive gite in barca con sosta ai famosi “Casoni”, tipiche abitazioni usate dai pescatori durante i periodi di pesca ed ai “Lavorieri”, particolari manufatti utilizzati per la cattura del pesce di valle sin dal XIV secolo.

La mobilità “slow” si è rivelata la protagonista di questo weekend speciale, grazie ad iniziative di grande attrattiva come il gettonatissimo punto di Bike Point, noleggio biciclette gratuito dislocato in tre diversi luoghi strategici della cittadina lagunare di Comacchio, ovvero presso il Cortile di Palazzo Bellini, alla Manifattura dei Marinati e direttamente in valle

presso Stazione Foce, nonché il servizio di collegamento gratuito in barca dall’argine Fattibello a Stazione Foce, che permettevano ai visitatori di raggiungere i luoghi preposti alle varie escursioni e le principali attrazioni turistiche del centro, permettendo di fruire a 360° del territorio e delle sue bellezze, all’insegna dell’intermodalità in un’ottica “eco-friendly”. Il weekend ha riscosso notevole successo, con il tutto esaurito alle escursioni e migliaia di visitatori che hanno visitato il territorio del Parco del Delta.

Navigare e pedalare è speciale: nuovi itinerari lungo il Po di Volano

Primavera Slow 2011 continuerà nel Parco del Delta del Po con una grande novità di questa edizione di Primavera Slow 2011, l’evento **“Navigare e pedalare è speciale”** nei due fine settimana del 21 e 22 e 28 e 29 maggio.



Si tratta di un appuntamento nuovo e davvero particolare, organizzato nell’ambito del progetto Datourway, durante il quale i turisti potranno sperimentare nuovi itinerari sul Po di Volano - un ramo del Po che parte dal centro di Ferrara e arriva al mare sfociando ad estuario presso il Lido che porta il suo nome - alla scoperta dei suggestivi piccoli centri e dei loro “tesori” nascosti. Il 21-22 maggio il percorso partirà dalla cittadina di Codigoro e approderà a Goro, suggestiva cittadina

di pescatori, mentre il 28-29 maggio si viaggerà da Ferrara verso Massafiscaglia, Migliaro e Migliarino, località che riserveranno al pubblico molte sorprese dal punto di vista culturale, naturalistico ed enogastronomico.

Cfr. articolo pagg. 6-7

Il calendario completo delle iniziative è disponibile al sito www.deltaduemila.net

A cura di Tatiana Picone



ASSE 3. APERTI I BANDI PER LA PROVINCIA DI FERRARA

Sono stati aperti in data 15 aprile i Bandi relativi alle Misure previste dall'Asse 3 del Piano di Sviluppo rurale della Regione Emilia-Romagna finalizzate a migliorare la qualità della vita nelle zone rurali e a promuovere la diversificazione dell'economia rurale.

I Bandi che sono rivolti agli operatori privati riguardano le seguenti tematiche: diversificazione in attività non agricole in particolar modo rivolte all'agriturismo e alle energie alternative (311), investimenti per servizi essenziali per l'economia e la popolazione rurale (321), Formazione e informazione degli operatori economici (331) e sono applicabili su tutto il territorio provinciale; mentre i Bandi per gli Enti Pubblici riguardano:

Incentivazione delle attività turistiche (313), Servizi essenziali per l'economia e la popolazione rurale (321), Sviluppo e rinnovamento dei villaggi (322), e sono applicabili su tutto il territorio provinciale ad

esclusione della 322 applicabile nelle aree non Leader. Le scadenze per la presentazione delle domande sono il 1 luglio per le Misure rivolte agli operatori privati e il 15 luglio per quelle rivolte agli enti pubblici.

I Bandi sono scaricabili sul sito della Provincia di Ferrara www.provincia.fe.it/agricoltura Per informazioni contattare lo **Sportello informativo "INFOASSE3"**



Fondo Europeo Agricolo per lo Sviluppo Rurale
L'Europa investe nelle zone rurali



Sportello InfoAsse3

Sportello Informativo sulle misure e i bandi dell'Asse 3 del PSR/PRIP 2007-2013

FORMAZIONE E INFORMAZIONE
sulle tematiche degli Assi 3 e 4
MISURE E BANDI RELATIVE A:



RECUPERO DEI BORGHI ED EDIFICI RURALI
a fini turistici, collettivi e culturali



ITINERARI ENOGASTRONOMICI E TURISTICI
strade dei vini e dei sapori, fiume, corti e delta



AGRITURISMO
fattorie didattiche e altro



ENERGIE RINNOVABILI
microimpianti in azienda agricola e impianti pubblici



SERVIZI ESSENZIALI PER LE AREE RURALI
acquedotti, viabilità rurale minore

SI RICEVE SU APPUNTAMENTO

Tel. **0532 299776** (il martedì a Ferrara)
Tel. **0533 57693** (il giovedì a S.Giovanni di Ostellato)
Cell. **331 6283666**
E-mail: infoasse3@provincia.fe.it
Chiara Longhi

www.provincia.fe.it/agricoltura

Orari di apertura:

FERRARA
Martedì 8.30/13.30 - 14.00/17.00
Via Bologna 534, 3° piano,
presso la Provincia di Ferrara

S.GIOVANNI DI OSTELLATO
Giovedì 9.00/13.00 - 14.00/18.00
Strada Luigia 8, presso DELTA 2000

In collaborazione con:



SINTESI DEI BANDI:

Misura 311 “Diversificazioni in attività non agricole” - Azione 1 “Agriturismo”. Beneficiari: imprenditori agricoli singoli o associati, in possesso di adeguata e coerente capacità professionale e posizione anagrafica dell'impresa agricola validata.. Tipologie intervento: investimenti per l'adeguamento delle aziende che vogliono realizzare o ampliare attività agrituristiche; investimenti dedicati esclusivamente all'attività didattica.

Misura 311 “Diversificazioni in attività non agricole” - Azione 3 “Impianti per energia da fonti alternative”. Beneficiari: Imprenditori agricoli o membri della famiglia dell'imprenditore, con posizione dell'impresa agricola debitamente validata. Tipologie intervento: realizzazione di impianti per la produzione di energia e/o calore di potenza massima di 1 MW quali: centrali termiche con caldaie alimentate prevalentemente a cippato o a pellets; microimpianti per la produzione di biogas; microimpianti per la produzione di pellets e oli combustibili da materiale vegetale; microimpianti per la produzione di energia eolica, solare o idrica; impianti combinati per la produzione di energia da fonti rinnovabili; piccole reti per la distribuzione dell'energia a servizio delle centrali o dei microimpianti realizzati in attuazione di questa Azione.

Misura 313 “Incentivazione delle attività turistiche”. Beneficiari: Organismi di gestione degli itinerari, Enti locali ed Enti di gestione dei Parchi aderenti agli itinerari previsti dalla legge regionale 23/2000. Tipologie intervento: Segnaletica relativa al circuito, stradale e turistica; predisposizione locali per conoscenza e degustazione prodotti locali; recupero edifici da destinare a centri di formazione/informazione, piccola attività ricettiva; progettazione, realizzazione e commercializzazione di servizi turistici coerenti con la legge 23/2000 (solo il prototipo).

Misura 321 “Investimenti per servizi essenziali per l'economia e la popolazione rurale” - Azione 2 “Miglioramento della viabilità rurale locale”. Beneficiari: Consorzi tra privati. I Consorzi di bonifica o Comuni (limitatamente agli interventi per strade vicinali a uso pubblico), possono presentare domanda in nome e per conto dei frontisti delle strade oggetto di intervento, in attesa della costituzione del Consorzio tra privati. Tipologie intervento: Interventi volti al miglioramento della viabilità rurale esistente per le strade vicinali private ad uso pubblico. L'asfaltatura non è prevista tranne in casi specifici e debitamente motivati.

Misura 331 “Formazione e informazione degli operatori economici”. Beneficiari: Enti di formazione professionale accreditati dalla Regione Emilia-Romagna. Le attività proposte sono considerate ammissibili: se prevedono come partecipanti/destinatari finali operatori economici che vivono e/o operano nei territori rurali in cui sono attuate le Misure previste dagli Assi 3 e 4 del PSR; se sussistono le condizioni di ammissibilità stabilite dalle disposizioni regionali vigenti per la formazione professionale; se costituiscono supporto all'applicazione di una o più Misure dell'Asse 3 e/o dell'Asse 4; se trattano temi e argomenti previsti negli obiettivi sopradescritti.

Misura 321 “Investimenti per servizi essenziali per l'economia e la popolazione rurale” - Azione 1 “Ottimizzazione rete acquedottistica rurale”. Beneficiari: Pubbliche Amministrazioni, enti e società pubbliche e soggetti gestori di servizi pubblici compresi Consorzi di bonifica che, si rendano garanti della gestione e della manutenzione delle opere stesse per almeno 10 anni dalla liquidazione del saldo dell'aiuto. Tipologie intervento: interventi per migliorare la rete acquedottistica esistente nelle zone rurali per uso umano e zootecnico, ad esempio: realizzazione di invasi di accumulo o di piccoli serbatoi, collegamento fra reti acquedottistiche per un utilizzo integrato e compensativo fra più centri; ampliamento, adeguamento e risanamento delle reti di distribuzione con particolare attenzione alla limitazione delle perdite e al miglioramento della qualità.

Misura 321 “Investimenti per servizi essenziali per l'economia e la popolazione rurale” - Azione 3 “Realizzazione di impianti pubblici per la produzione di energia da biomassa locale”. Beneficiari: Comuni singoli o associati e altri Enti Pubblici. Tipologie intervento: centrali con caldaie alimentate a cippato o a pellets (solo nel caso in cui esista un'azienda di produzione del materiale nel territorio interessato); piccole reti di teleriscaldamento o di semplice distribuzione di calore a più fabbricati a completamento delle centrali di cui al punto precedente. La potenza massima installata deve essere di 1 MW. Gli impianti dovranno essere coerenti con il Piano Energetico Regionale e accompagnati da un progetto di filiera

Misura 322 “Sviluppo e rinnovamento dei villaggi”. Beneficiari: Comuni singoli o associati, Enti di Gestione dei Parchi e/o altri Enti Pubblici **N.B. Misura applicabile in tutto il territorio provinciale ad esclusione delle aree Leader**

Tipologie intervento: interventi volti al recupero e alla valorizzazione di borghi, di edifici rurali tipici o storici ad uso collettivo, alla creazione di siti di degustazione dei prodotti locali e illustrazione del territorio oppure di valorizzazione commerciale e lavorazione dei prodotti tipici, aree di sosta ed esercizio (comprese le aree per Farmer's Market) connesse ai suddetti edifici.

Per informazioni contattare lo **Sportello informativo “INFOASSE3”**

A cura di Chiara Longhi