



Una strategia per il turismo sostenibile nel Delta emiliano-romagnolo: prendiamocene cura!

BANDO 19.2.02.05 QUALIFICAZIONE IMPRESE EXTRA- AGRICOLE

BANDO PUBBLICO – BENEFICIARI PRIVATI

Obiettivi dell'azione

- FOCUS AREA P6A "Favorire la diversificazione, la creazione e lo sviluppo di piccole imprese nonché dell'occupazione"
- OBIETTIVO SPECIFICO A.3 (OS.6) "Elevare standard di qualità nelle strutture ricettive del Delta per adeguare l'ospitalità a specifici target (cicloturista, birdwatcher, turista ambientale, turismo enogastronomico, ecc.) e far fronte alla crescente domanda di percorsi benessere e di servizi sportivi, di accoglienza e ospitalità rurale, prodotti tipici, benessere rurale"
- FAVORIRE la qualificazione dei servizi e delle attività esistenti offerti dalle imprese dei settori artigianale, turismo, commercio, servizi al turismo.

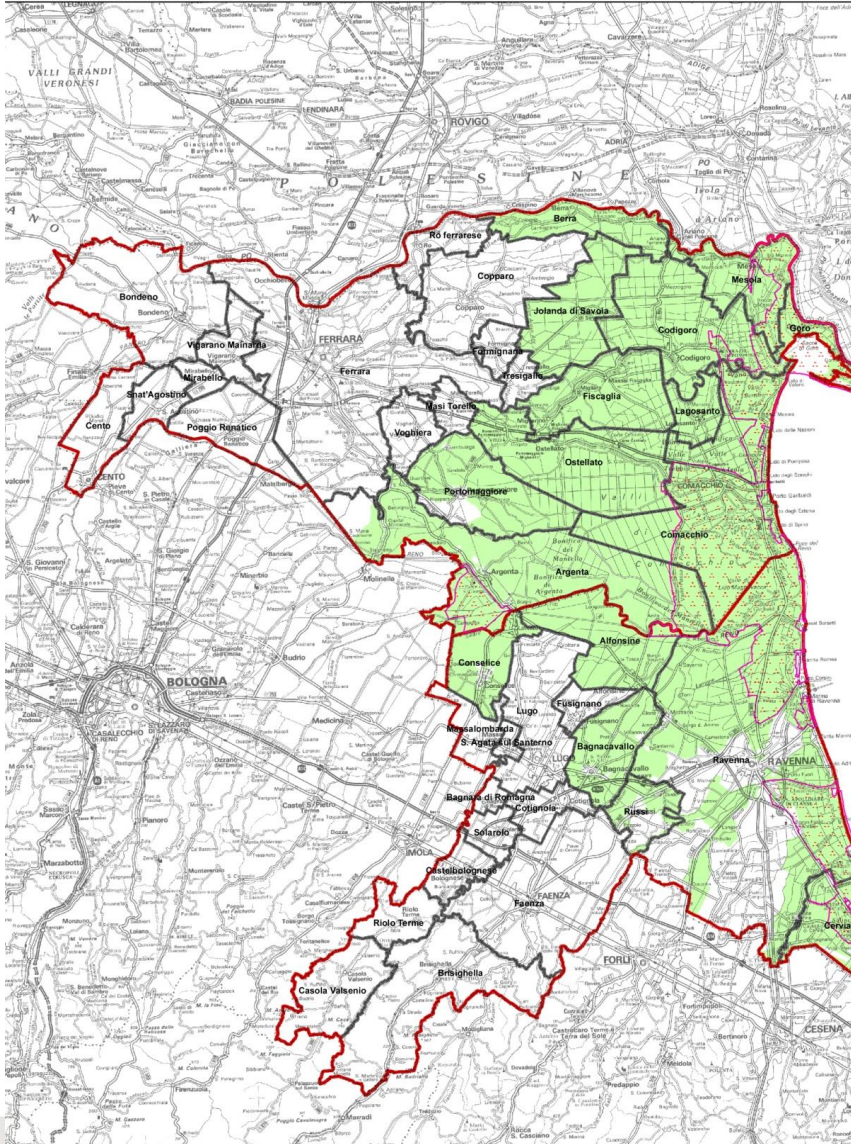

Localizzazione

Comuni compresi nell'area Leader

- Area Ferrarese: Argenta (*), Berra, Codigoro, Comacchio, Fiscaglia, Goro, Jolanda di Savoia, Lajosanto, Mesola, Ostellato, Portomaggiore (*);
- Area ravennate: Alfonsine, Bagnacavallo (*), Cervia (*), Conselice (*), Ravenna (*), Russi (*)

(*) comuni parzialmente inclusi

N.B. PER I COMUNI PARZIALMENTE COMPRESI, GLI ELENCHI DEI FOGLI E DEI MAPPALI INSERITI NELL'AREA LEADER SONO SCARICABILI DAL SITO www.deltaduemila.net

https://www.deltaduemila.net/sito/wp-content/uploads/2019/05/LEADER2020_Elenchi-mappali-comuni-parzialmente-inclusi.pdf

Beneficiari

- **Microimprese e piccole imprese singole o associate extra-agricole, già costituite** che esercitano attività di impresa di cui ai codici ATECO indicati nel Bando.
- **impresa extra-agricola**: impresa che non esercita le attività previste all'art. 2135 del codice civile. In particolare, in caso di esercizio di una pluralità di attività, l'esercizio di attività agricola non dovrà essere praticata neppure quale attività secondaria.
- La definizione di microimpresa e piccola impresa si riferisce al Reg. (UE) 702/2014.
- I Progetti possono essere inoltre presentati da **reti tra imprese in forma di ATI, ATS e contratti di rete già costituiti** al momento della presentazione della domanda, che comprendano nella rete microimprese e piccole imprese.
- **Non rientrano tra i possibili beneficiari i bed and breakfast, le imprese agricole, le strutture agrituristiche e strutture per il turismo rurale o comunque connesse all'attività agricola.**

Per presentare domanda occorre:

- essere regolarmente costituite ed **iscritte nel registro delle imprese presso la CCIAA** competente per territorio alla data di presentazione della domanda;
- rispondere alla definizione di **microimpresa e piccola impresa** (microimpresa: 10 dipendenti e fatturato o bilancio < € 2 mln – piccola impresa 50 dipendenti e fatturato o bilancio < € 10 mln)
- **non trovarsi in stato fallimentare** o con procedura di liquidazione o di concordato preventivo in corso o di amministrazione controllata o stati equivalenti;
- esercitare l'attività in forma di impresa e risultare iscritta ai registri delle imprese della CCIAA, (sono escluse le attività di B&B in quanto attività non di impresa);
- essere regolarmente **iscritti all'Anagrafe regionale delle Aziende Agricole** con posizione validata e fascicolo anagrafico, aggiornata nell'anno solare di presentazione dell'istanza e fascicolo anagrafico formalmente corretto.
E' UNA FORMALITA' PER LA GESTIONE INFORMATICA DELLE RISORSE NON SI DIVENTA IMPRESE AGRICOLE
- **rispettare le condizioni stabilite dai contratti collettivi** nazionali e territoriali di lavoro per il personale dipendente
- **per interventi su beni immobili o su aree, dovranno essere titolati** alla realizzazione, in quanto proprietari o titolari di altri diritti reali sul bene/area oggetto dell'intervento
- L'impresa dovrà inoltre avere una **posizione previdenziale e contributiva regolare** (regolarità contributiva).

Per presentare domanda occorre:

Risultare in possesso di uno dei codici ATECO indicati nel Bando

I -47 COMMERCIO AL DETTAGLIO

I – 55 ALLOGGIO

Sono ammissibili solo i codici:

55.10.00 Alberghi

55.20.1 Villaggi turistici

55.20.2 Ostelli della gioventù

55.20.4 Colonie marine e montane

55.20.51 Affittacamere per brevi soggiorni, case ed appartamenti per vacanze, bed and breakfast, residence (ad esclusione dei bed and breakfast non ammissibili in quanto attività non di impresa)

55.30.00 Aree di campeggio e aree attrezzate per camper e roulotte

I - 56 ATTIVITÀ DEI SERVIZI DI RISTORAZIONE

H 49 TRASPORTO TERRESTRE E TRASPORTO MEDIANTE CONDOTTE

È ammissibile solo il codice:

49.30 Altri trasporti terrestri di passeggeri

H 50 TRASPORTO MARITTIMO E PER VIE D'ACQUA

Sono ammissibili soli i codici

H.50.1 trasporto marittimo e costiero di passeggeri

H. 50.3 trasporto di passeggeri per vie d'acqua interne

H 52 MAGAZZINAGGIO E ATTIVITÀ DI SUPPORTO AI TRASPORTI

Sono ammissibili soli i codici

H.52.21.90 Altre attività connesse ai trasporti terrestri n.c.a.

H.52.22 Altre attività dei servizi connesse al trasporto marittimo e per vie d'acqua

N NOLEGGIO, AGENZIE DI VIAGGIO, SERVIZI DI SUPPORTO ALLE IMPRESE

R 91-93 ATTIVITÀ ARTISTICHE, SPORTIVE, DI INTRATTENIMENTO E DI DIVERTIMENTO

S 95 ALTRE ATTIVITÀ DI SERVIZI

Sono ammesse anche micro e piccole imprese che Operino nell'artigianato artistico tradizionale e di qualità come definito dall'art. 10 della L.R. 1/2010 e a condizione che parte della produzione sia presentata e offerta per la vendita diretta al pubblico.

Cosa finanzia

Realizzazione di interventi di ammodernamento e/o nuove realizzazioni dei locali e/o nuova installazione di arredi e/o attrezzature finalizzate alla qualificazione dei servizi turistici e delle attività ricettive

Realizzazione di interventi di ammodernamento e/o nuove realizzazioni dei locali e/o nuova installazione di arredi e/o attrezzature finalizzate alla commercializzazione dei prodotti di artigianato artistico tradizionale e di qualità e dei prodotti tipici locali

Introduzione e/o qualificazione di servizi turistici attraverso interventi finalizzati ad elevare lo standard qualitativo dei prodotti e dei servizi offerti, compreso la qualificazione e il miglioramento, e/o nuove realizzazioni di locali e/o arredi e/o attrezzature per la ristorazione

Realizzazione di servizi complementari alla ricettività esistente (area fitness, area benessere, aree giochi, piccoli impianti sportivi e ricreativi, sale di intrattenimento, piscine, ecc.) anche attraverso la realizzazione di interventi edilizi

Realizzazione di interventi inerenti l'uso delle nuove tecnologie della comunicazione

Interventi immateriali di promozione-commercializzazione nella misura massima del 20% dell'investimento complessivo

Spese ammissibili

- **Opere edili** finalizzate al recupero e/o ristrutturazione **di strutture adibite a forme di accoglienza**, alla organizzazione di servizi mirati rispetto a specifici target turistici, alla **vendita** di prodotti tipici locali, dell'artigianato locale e artistico e di altro genere che richiamino le tradizioni e specificità del territorio;
- **Opere edili, attrezzature e macchinari** finalizzati alla qualificazione e /o realizzazione di **locali destinati alla riparazione di biciclette, alla realizzazione di bici-grill**, compreso soluzioni prefabbricate;
- **Attrezzature e mezzi ad utilizzo sportivo** per targets turistici quali: acquisto di biciclette, comprese quelle elettriche, acquisto di altri veicoli elettrici ed altri mezzi utilizzati per attività turistiche ad alimentazione eco-compatibile come ad esempio piccoli minibus destinati esclusivamente ad attività turistica (e non ad attività promiscue);
- **Opere edili, attrezzature e macchinari** finalizzati all'organizzazione dell'offerta turistica destinata al **turismo fluviale** compreso acquisto di piccole imbarcazioni e/o adeguamento e qualificazione delle imbarcazioni esistenti per il trasporto in valle, lagune e trasporto fluviale utilizzate a scopo escursionistico;
- Opere ed interventi di **sistemazione delle aree di pertinenza esterna**, compreso piantumazioni e arredi per esterno
- Attrezzature, macchinari e strumentazioni e arredi necessari alla finalizzazione degli interventi;
- **Spese di promozione e comunicazione** nella misura del 20% dei costi ritenuti ammissibili;
- **Spese generali** nella misura del 10% dell'investimento, al netto delle spese di promozione e comunicazione

Non finanzia

- a) investimenti oggetto di altri aiuti pubblici di qualsiasi natura classificabili come aiuti di stato ai sensi della normativa comunitaria;
- b) impianti finalizzati alla produzione di energia da fonti rinnovabili incluse le biomasse che prevedano l'immissione in rete dell'energia prodotta;
- c) spese per l'acquisto di terreni e/o immobili;
- d) gli interventi riferiti all'agriturismo;
- e) interventi riferiti al comparto della pesca e dell'acquacoltura e delle imprese agricole;
- f) acquisto, costruzione, manutenzioni ordinarie e straordinarie di fabbricati abitativi;
- g) acquisto, manutenzioni ordinarie di fabbricati in cui si esercita l'attività di cui al paragrafo 6. "Beneficiari";
- h) acquisto di dotazioni usate, acquisto con la formula del leasing e spese di noleggio attrezzature;
- i) IVA;
- j) investimenti che non rispettino la normativa vigente o che non siano riconducibili all'attività di cui al paragrafo 6. "Beneficiari";
- k) spese sostenute con modalità di pagamento non conformi a quanto previsto dal Bando;
- l) spese non strettamente funzionali alla realizzazione del progetto presentato;
- m) spese per interventi su abitazioni/locali privati non esclusivamente destinati alle attività di impresa;
- n) investimenti sostenuti da soggetti non in forma di impresa;
- o) investimenti finalizzati unicamente all'adeguamento a normative vigenti al momento della presentazione della domanda i cui eventuali termini di adeguamento siano scaduti (ad esempio: ambientali, di sicurezza sul lavoro, igienico-sanitarie, ecc);
- p) spese per personale interno e/o prestazione volontaria di manodopera aziendale;
- q) Spese le cui fatture sono prive di CUP o dicitura equipollente.

Il Sostegno

Disponibilità finanziaria del Bando: **350.000,00 €**

Contributo pubblico:

- **40%** per micro e piccole imprese
- **60%** qualora ricorra una delle seguenti condizioni:
 - progetti presentati da giovani con età non superiore a 40 anni
 - investimenti collettivi
 - investimenti realizzati in zone soggette a vincoli naturali o altri vincoli specifici

- Importo minimo spesa ammissibile: **10.000,00**
- Importo massimo spesa ammissibile: **200.000,00**

- Il sostegno potrà essere erogato a **saldo** al termine dell'intervento con presentazione di apposita domanda di pagamento.

Nel caso di risorse insufficienti a soddisfare l'ultima domanda utile in graduatoria, il GAL verificherà se le risorse disponibili siano pari ad almeno il 50% del contributo concedibile e comunque nel limite massimo del 2% della dimensione del bando o sulla base delle economie documentate su bandi analoghi. In caso negativo, la domanda non è ammessa a finanziamento (neanche parzialmente); in caso positivo la domanda è ammissibile e la concessione va effettuata per l'intero importo ammissibile.

**Documentazione
da allegare alla
domanda di
sostegno**

**Per le
microimprese e
piccole imprese:**

Nel caso di Società: Copia dell'Atto costitutivo e dello Statuto dell'impresa

Copia del Certificato di iscrizione alla CCIAA per le microimprese e le piccole imprese

Copia di certificato di iscrizione a registri regionali o altro se previsto in base alla natura del beneficiario

Documentazione da allegare alla domanda di sostegno

Per i raggruppamenti temporanei che dovranno essere già costituiti al momento della presentazione della domanda:

1. copia Regolamento Interno del Raggruppamento;
2. l'atto costitutivo redatto con atto pubblico o scrittura privata autenticata che dovrà contenere:
 - il conferimento del mandato speciale con rappresentanza al soggetto mandatario del raggruppamento che assume il ruolo di referente responsabile;
 - l'elenco dei soggetti mandanti partecipanti al raggruppamento nonché il ruolo svolto da ciascuno;
 - l'indicazione della partecipazione di ogni singolo partner articolata per voci di spesa e la corrispondente quota di contributo;
 - l'impegno del mandatario – nel caso di ritiro o fallimento di uno dei mandanti – a realizzare direttamente o tramite uno degli altri partner la quota di Piano riferita al soggetto ritirato/fallito, qualora tale realizzazione sia ritenuta dal GAL indispensabile per il completamento del Piano;
 - l'impegno (in caso di raggruppamento reso da ogni componente a tenere per tutte le transazioni relative al finanziamento un sistema contabile distinto o un apposito codice contabile (ex comma 1, lett. c), co. i) dell'art. 66 del Reg. (UE) n. 1305/2013);
 - l'esonero della Regione Emilia-Romagna e del GAL DELTA 2000 da qualsivoglia responsabilità giuridica nel caso di controversie che possano insorgere tra le imprese stesse in ordine alla ripartizione del contributo regionale;



**Documentazione
da allegare alla
domanda di
sostegno**

per tutti:

1. **copia della documentazione attestante la proprietà** o altro diritto reale o, nel caso il richiedente sia diverso dal proprietario, copia della convenzione/contratto o atto di concessione o altro atto che regola i rapporti in merito alla titolarità/possesso delle aree/beni su cui viene realizzato l'intervento, e di durata almeno pari al vincolo di destinazione di cui all'art. 10 della L.R. n. 15/2021 A tal fine potranno essere validamente considerati anche contratti la cui durata risulti inferiore al termine sopra indicato, a condizione che al momento della domanda di sostegno sia prodotta una dichiarazione del proprietario attestante l'assenso all'esecuzione degli interventi e la disponibilità a prolungare idoneamente la validità del contratto. Resta inteso che prima della concessione il titolo di conduzione dovrà avere durata idonea a garantire il rispetto del vincolo di destinazione. Si precisa altresì che in caso di contratto di comodato gratuito, lo stesso dovrà risultare debitamente registrato;
2. copia delle **visure catastali e dei mappali** (scala 1:2.000) relativi alle aree/beni su cui si intende eseguire le opere;
3. **stralcio della Carta Tecnica Regionale** (scala 1:5.000), con evidenziati i confini dell'area e dei beni immobili oggetto di intervento;
4. adempimento relativo all'**imposta di bollo** (pari a euro 16,00, fatte salve eventuali modificazioni) mediante l'annullamento e conservazione in originale della marca da bollo, apposta sull'Allegato B al presente bando, da inserire in pdf all'interno del sistema informatico SIAG;

5. **relazione tecnica illustrativa del progetto**, a firma del legale rappresentante, redatto conformemente allo schema di cui all'Allegato C. Nel caso in cui il progetto sia presentato da un capofila e preveda la partecipazione di altri soggetti, la descrizione delle attività ed il piano dei costi devono essere riferiti a ciascun partecipante nel quadro di programmazione comune, evidenziando ruoli e compiti;
6. **autovalutazione per il possesso dei requisiti per l'attribuzione dei punteggi** (Allegato E) per uno o più dei criteri di priorità di cui al paragrafo 12 e, nel caso specifico dei criteri di cui al punto 12.2 fornire adeguata documentazione, cartografia in opportuna scala di dettaglio recante l'ubicazione dell'impresa in relazione al tracciato del percorso;
7. **elenco delle autorizzazioni** previste dalle norme vigenti in relazione alla tipologia dell'intervento e/o del soggetto realizzatore, e loro stato di acquisizione. I progetti strutturali insistenti su aree della Rete Natura 2000 (SIC e ZPS) sono assoggettati alla procedura di valutazione d'incidenza ambientale di cui all'art. 2 della L.R. 7/2004 e successive modificazioni; Allegare quindi copia delle autorizzazioni già ricevute e per le pratiche in corso dovrà essere fornita la data di presunto rilascio e deve essere allegata la copia della richiesta.
8. per gli investimenti che necessitano di **Valutazione di Impatto Ambientale/valutazione di incidenza** ai sensi del D.Lgs. 152/2006: estrema attestazione esito positivo, incluso il protocollo e l'Ente che lo ha rilasciato;
9. per gli investimenti che necessitano di **Valutazione di Incidenza Ambientale (VINCA)/pre- valutazione** per gli interventi da attuare in zone SIC-ZPS: estrema attestazione esito positivo, incluso il protocollo e l'Ente che lo ha rilasciato;

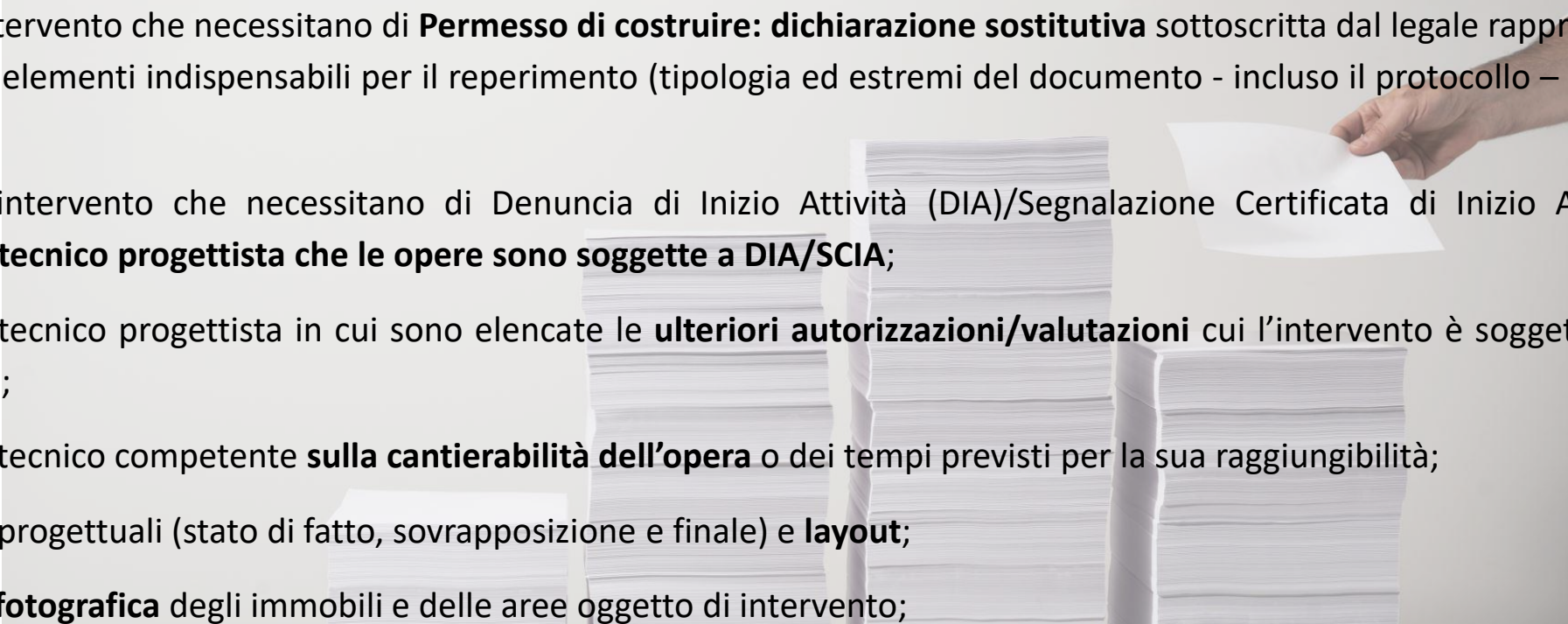
- 
10. per tipologie di intervento che necessitano di **Permesso di costruire: dichiarazione sostitutiva** sottoscritta dal legale rappresentante con esplicazione degli elementi indispensabili per il reperimento (tipologia ed estremi del documento - incluso il protocollo – e l'Ente che lo ha rilasciato);
 11. per tipologie di intervento che necessitano di Denuncia di Inizio Attività (DIA)/Segnalazione Certificata di Inizio Attività (SCIA): **dichiarazione del tecnico progettista che le opere sono soggette a DIA/SCIA;**
 12. dichiarazione del tecnico progettista in cui sono elencate le **ulteriori autorizzazioni/valutazioni** cui l'intervento è soggetto secondo la normativa vigente;
 13. **dichiarazione** del tecnico competente **sulla cantierabilità dell'opera** o dei tempi previsti per la sua raggiungibilità;
 14. **eventuali disegni** progettuali (stato di fatto, sovrapposizione e finale) e **layout;**
 15. **documentazione fotografica** degli immobili e delle aree oggetto di intervento;

16. Per la verifica della congruità della spesa:

- nel caso di **interventi su beni immobili o di sistemazione di aree** dovranno essere forniti **almeno 3 preventivi di ditte specializzate**. I preventivi dovranno essere redatti sulla base di un computo metrico estimativo (c.m.e.) che verrà utilizzato per la sola descrizione delle voci di costo analitiche e relative codifiche. **Per la predisposizione del c.m.e. si fa riferimento o al Prezzario unico regionale** [<http://territorio.regione.emiliaromagna.it/osservatorio/Elenco-regionale-prezzi/>] **o al prezzario della Camera di commercio di Bologna (CIIAA) o, in subordine, in assenza delle voci pertinenti all'intervento, al Prezzario regionale per opere ed interventi in agricoltura approvato dalla Regione Emilia-Romagna nella sua più recente versione.** Per la congruità della spesa verrà effettuato il confronto tra i preventivi **per ogni singola voce di spesa e sarà scelta l'offerta economicamente più bassa.** Le offerte/preventivi devono essere comparabili e dovranno risultare espressamente richieste in autonomia dal beneficiario o suo delegato diverso dai fornitori. **Nel caso in cui le voci di costo non siano comprese nel computo metrico estimativo verranno richiesti tre preventivi per ogni singola voce di spesa forniti da altrettante ditte fornitrici specializzate, con quadro di raffronto che giustifichi la scelta effettuata.** Anche in questo caso si sceglie il preventivo/offerta di importo più basso;



16. Per la verifica della congruità della spesa:

- **per tutti gli altri interventi, per le spese generali, tecniche, di promozione e collaborazioni professionali** devono essere presentati almeno **tre offerte/preventivi per ogni tipologia di bene, servizio o prestazione professionale** identificati, la cui verifica di congruità sarà effettuata in base al confronto dei tre preventivi/offerte, in ogni caso verrà considerata ammissibile la spesa corrispondente al preventivo/offerta di minor importo.
- **I preventivi devono essere, omogenei per oggetto, comparabili e riportare la data di formulazione e il termine di validità (che dovrà essere successivo alla data di presentazione della domanda di sostegno e gli estremi della ditta e mittente, nonché firmati).**
- Occorre inoltre **allegare la documentazione idonea a dimostrare la ricerca di mercato attuata** (es. mail o PEC di richiesta dei preventivi e relativa risposta) e **apposito prospetto di raffronto**, con l'indicazione del preventivo scelto e della motivazione della scelta (Allegato D) firmato dal beneficiario e da un tecnico qualificato. In ogni caso verrà considerata ammissibile la spesa corrispondente al preventivo di minor importo. Il beneficiario può delegare il tecnico di fiducia a richiedere i preventivi in suo nome.

Non saranno considerati ammissibili **preventivi e fatture** di persone fisiche che abbiano **rapporti di cointeressenza** con l'impresa beneficiaria, quali, ad esempio, soci, rappresentante legale, amministratore unico, membri del consiglio di amministrazione, o di società con le quali sussistano rapporti di controllo o collegamento così come definito ai sensi dell'art. 2359 del c.c. o che abbiano in comune amministratori o procuratori con poteri di rappresentanza.

17. Eventuale **delega del beneficiario al tecnico di fiducia per richiedere i preventivi** in suo nome;

18. **“Mandato per la compilazione e la trasmissione telematica di istanze/dichiarazioni/ comunicazioni di competenza della Regione Emilia-Romagna”** appositamente firmato per la delega al GAL DELTA 2000 alla consultazione dell’Anagrafe delle Aziende Agricole (Allegato G);

Fare attenzione agli allegati obbligatori
che dovranno essere presentati in sede
di domanda di sostegno
PENA L’INAMMISSIBILITA’

Priorita'

CRITERI RIFERITI AI BENEFICIARI		PUNTI
12.1	Progetti realizzati da piccole e microimprese in forma associata che comprendono nella rete almeno 2 microimprese	5
CRITERI RIFERITI AL PIANO INVESTIMENTI		PUNTI
12.2	Progetti che si inseriscono in un circuito turistico intermodale.	15
	Per circuito intermodale si intende un luogo di interesse naturalistico e/o culturale dal quale partono itinerari in barca e a piedi oppure in barca e in bici, oppure a piedi e in bici; (descrivere nella relazione tecnica)	
	- Per interventi che ricadono entro 2 km dal circuito intermodale vengono riconosciuti 15 punti	
	- Per interventi che ricadono entro 5 km dal circuito intermodale vengono riconosciuti 10 punti	
12.3	Progetti finalizzati al cicloturismo, turismo fluviale, turismo fotografico, birdwatching e trekking	5
12.4	Progetti che prevedono l'integrazione nell'offerta ricettiva di servizi wellness quali: Relativamente al wellness e benessere con riferimento ai servizi per il benessere fisico quali: bagni turchi, saune e bagni di vapore, solarium, centri per snellimento e dimagrimento, locale per massaggi.	5
12.5	Progetti finalizzati al miglioramento dell'accessibilità per utenti con esigenze specifiche cfr. linee guida ed esempi progetto Tourism for all (link https://www.deltaduemila.net/sito/wp-content/uploads/2021/06/V4A_210624_GUIDA-DELTA-PO-web_ITA_DEF.pdf)	5
12.6	Progetti di miglioramento delle aree esterne con la finalità di qualificare il paesaggio attraverso l'introduzione di piantumazione autoctone (escluso piante annuali)	5

Priorita'

CRITERI RIFERITI ALL'AREA TERRITORIALE		PUNTI
12.7	Investimenti realizzati in aree Parco e Area Contigua (mappe consultabili al seguente link: http://ambiente.regione.emilia-romagna.it/parchinatura2000/aree-protette/parchi/depo/carta-zone)	3
12.8	Interventi realizzati nelle Aree interne di progetto come definite dalla "Strategia Nazionale Aree Interne" approvata con delibera di Giunta regionale n. 473 del 4 aprile 2016 (indicate nell'Allegato F: Berra, Jolanda di Savoia, Codigoro, Mesola, Goro)	2

Il punteggio riferito all'area territoriale è cumulabile.

Il punteggio minimo da conseguire con i "Criteri riferiti al Piano di Investimenti (PI)" è pari a 20 punti

A parità di punteggio sarà data priorità ai progetti con spesa ammissibile a contributo con valore più basso. Nel caso di ulteriori parità di punteggio verrà data priorità in base alla data e ora di protocollazione della domanda di sostegno.

Tempi



Data di pubblicazione: 16 febbraio 2023



Termine presentazione delle domande di sostegno: 8 maggio 2023 ore 17.00



Tempi di istruttoria: entro il 30 giugno (salvo diverse indicazioni concordate con l'AdG) e comunque entro 90 giorni, per l'approvazione della graduatoria provvisoria + tempi di verifica dei controlli de minimis (circa 30 giorni)



Realizzazione interventi e rendicontazione: 12 mesi dalla data di concessione



Validità della graduatoria: 30/06/2024

Proroghe

- Potranno essere concesse proroghe al termine di fine lavori, rendicontazione e presentazione della domanda di saldo per un **massimo di 6 mesi**, su specifica e motivata richiesta del beneficiario da trasmettere al GAL DELTA 2000 almeno 30 giorni prima della scadenza del termine, salvo eventuali proroghe che potranno essere concesse a causa di stati di emergenza nazionale, sentita l'Autorità di Gestione del programma e nel rispetto dei termini dettati dal Piano di Sviluppo rurale 2014-2020.
- Il GAL DELTA si riserva, inoltre, di non accogliere la richiesta di proroga qualora essa pregiudichi il raggiungimento degli obiettivi finanziari o di performance o comporti il disimpegno delle risorse comunitarie da parte della Commissione Europea.
- In ogni caso i progetti dovranno essere conclusi e rendicontati entro il **limite inderogabile del 30/06/2025**

Varianti

massimo una variante al
progetto approvato

- Il progetto deve essere realizzato nella sua interezza sostanziale e comprensivo di tutte le opere ed attrezzature relative ai servizi che hanno inciso sulle priorità e criteri adottati per la formazione della graduatoria. Non potranno pertanto essere approvate varianti che incidano sull'ammissibilità e sulla collocazione in graduatoria in posizione utile
- L'autorizzazione ad eseguire eventuali varianti dovrà essere richiesta dal beneficiario almeno 60 giorni dal termine di presentazione della domanda di pagamento a saldo.
- Non sono considerate varianti i cambi di preventivo nel caso sussista una palese identificazione del bene e, di norma, gli interventi relativi ad aspetti di dettaglio o soluzioni tecniche migliorative purché contenute in un importo non superiore al 10% dell'importo ammesso, al netto della voce spese generali, e che non alterino le finalità del progetto presentato e nel rispetto delle valutazioni di congruità ed economicità della spesa.
- In caso di varianti che incidono sul valore del progetto per più del 10% e per modifiche sostanziali al progetto (anche per importi incidenti per meno del 10%), andrà presentata al GAL DELTA 2000 domanda di variante nel Sistema Informativo Agrea (SIAG) allegando la necessaria documentazione.
- Non sono ammesse varianti per cambio di localizzazione degli interventi o cambio beneficiario.
- Nel caso di raggruppamenti temporanei la richiesta di variante deve essere presentata e sottoscritta dal soggetto mandatario.

Grazie per l'attenzione!

Angela Nazzaruolo - Coordinatore GAL DELTA 2000

Per informazioni contattare lo SPORTELLO INFORMATIVO:
0533-57693 - info@deltaduemila.net

Si riceve su appuntamento

Animatore: Chiara Longhi

